บทที่ 2
ผลการปฏิบัติตามมาตรการป้องกันและแก้ไขผลกระทบสิ่งแวดล้อม

2.1 การปฏิบัติตามมาตรการป้องกันและแก้ไขผลกระทบสิ่งแวดล้อม

บริษัท แสนสิริ จำกัด (มหาชน) เป็นผู้พัฒนาโครงการ The Stable ต่อมามีการเปลี่ยนชื่อเป็น โครงการ 98 wireless ปัจจุบันโครงการฯ ดำเนินการก่อสร้างแล้วเสร็จ อยู่ในระยะเปิดดำเนินการและได้มีการจดทะเบียนนิติบุคคล อาคารชุดเมื่อวันที่ 6 ธันวาคม 2559 โดยตัวโครงการเป็นโครงการ อาคารชุดพักอาศัยสูง 25 ชั้น และชั้นใต้ดิน 5 ชั้น จำนวน 1 อาคาร มีพื้นที่ใช้สอยโครงการ 32,818 ตร.ม. จำนวนห้องพักรวม 77 ห้อง ตั้งอยู่ที่ถนนวิทยุ แขวงลุมพินี เขตปทุมวัน กรุงเทพมหานคร ซึ่งโครงการได้จัดทำรายงานการวิเคราะห์ผลกระทบสิ่งแวดล้อม และได้ผ่านการพิจารณาเห็นชอบรายงานการประเมินผลกระทบสิ่งแวดล้อมตามหนังสือจากสำนักงานนโยบายและแผนทรัพยากรธรรมชาติและสิ่งแวดล้อมเลขที่ ทส 1009.5/10249 ลงวันที่ 16 ตุลาคม 2555 โดยหนังสือเห็นชอบได้กำหนดมาตรการป้องกันและแก้ไขผลกระทบสิ่งแวดล้อมและมาตรการติดตามตรวจสอบผลกระทบสิ่งแวดล้อม เพื่อเป็นแนวทางให้โครงการปฏิบัติ รวมไปถึงเสนอรายงานผลการปฏิบัติตามมาตรการฯ ต่อหน่วยงานอนุญาต และหน่วยงานที่เกี่ยวข้อง รวมทั้งสำนักงานนโยบายและแผนทรัพยากรธรรมชาติและสิ่งแวดล้อม (สผ.) ทุก 6 เดือนนั้น

นิติบุคคลอาคารชุด จึงได้มอบหมายให้ บริษัท ทัช พร็อพเพอร์ตี้ จำกัด ให้เข้ามาดำเนินการติดตามตรวจสอบผลการปฏิบัติตามมาตรการป้องกันและแก้ไขผลกระทบสิ่งแวดล้อม และมาตรการติดตามตรวจสอบผลกระทบสิ่งแวดล้อม โครงการ 98 ไวร์เลส (เดิมชื่อโครงการ The Stable) ระยะดำเนินการ ช่วงเดือนมกราคม - มิถุนายน 2569 ตามที่กำหนดไว้ในรายงานการวิเคราะห์ผลกระทบสิ่งแวดล้อม โดยเนื้อหาบทนี้จะเป็นผลการปฏิบัติตามมาตรการป้องกันและแก้ไขผลกระทบสิ่งแวดล้อม ซึ่งทางบริษัท ทัช พร็อพเพอร์ตี้ จำกัด ทำการตรวจประเมินด้วยวิธี Walk through Survey พร้อมทั้งรวบรวมเอกสารหลักฐานต่างๆ และภาพถ่ายประกอบผลการปฏิบัติตามตามมาตรการฯ

2.2 ผลการปฏิบัติตามมาตรการติดตามตรวจสอบผลกระทบสิ่งแวดล้อม

ผลการติดตามตรวจสอบการปฏิบัติตามมาตรการป้องกันและแก้ไขผลกระทบสิ่งแวดล้อมของโครงการระหว่างเดือนมกราคม - มิถุนายน 2569 แสดงดัง**ตารางที่ 2.2-1**

ตารางที่ 2.2-1 มาตรการป้องกันและแก้ไขผลกระทบสิ่งแวดล้อม โครงการ 98 Wireless (ระยะดำเนินการ)

องค์ประกอบทางสิ่งแวดล้อม	มาตรการป้องกันและแก้ไขผลกระทบสิ่งแวดล้อม	ผลการปฏิบัติและรายละเอียดการปฏิบัติตามมาตรการฯ ✓ = ปฏิบัติ X = ไม่ได้ปฏิบัติ ○ = ปฏิบัติไม่ได้ ◉ = ปฏิบัติได้แต่ไม่มีประสิทธิภาพ ● = ยังไม่ถึงเวลาปฏิบัติ		เอกสารอ้างอิง	ปัญหา/อุปสรรค/แนวทางแก้ไข
1. ทรัพยากรสิ่งแวดล้อมทางกายภาพ					
1.1 สภาพภูมิประเทศ	1. จัดให้มีรั้วรอบแนวเขตที่ดิน เพื่อป้องกันการพังทลายของดินถมสู่พื้นที่ข้างเคียง และกั้นขอบเขตระหว่างพื้นที่โครงการกับพื้นที่ข้างเคียง	✓	- โครงการจัดให้มีการสร้างรั้วรอบแนวเขตที่ดิน เพื่อป้องกันการพังทลายของดิน และกั้นขอบเขตระหว่างพื้นที่โครงการกับพื้นที่ข้างเคียง	ภาพที่ 2.2-1	-
	2. จัดให้มีการปลูกพื้นคลุมดินไม่ปล่อยให้มีพื้นที่ว่าง ที่เป็นดิน เพื่อให้พืชช่วยยึดหน้าดินไม่ให้เกิดการชะล้างพังทลาย	✓	- โครงการจัดให้มีการปลูกพื้นคลุมดินบริเวณพื้นที่ว่างของโครงการ เพื่อให้พืชช่วยยึดหน้าดินไม่ให้เกิดการชะล้างพังทลาย	ภาพที่ 2.2-2	-
1.2 คุณภาพอากาศ 1) ฝุ่นละออง	1. ควบคุมความเร็วของรถภายในโครงการ เช่น ป้ายจำกัดความเร็ว สันนูนลดความเร็ว เพื่อไม่ให้เกิดการฟุ้งกระจายของฝุ่นบนผิวถนน	✓	- โครงการจัดให้มีการติดตั้งป้ายจำกัดความเร็วไว้บริเวณพื้นที่จอดรถของโครงการ และสันนูนลดความเร็ว เพื่อไม่ให้เกิดการฟุ้งกระจายของฝุ่นบนผิวถนน	ภาพที่ 2.2-3	-
	2. ดูแลทำความสะอาดถนนภายในโครงการ โดยฉีดล้างถนนเป็นประจำสม่ำเสมอ	✓	- โครงการจัดให้มีเจ้าหน้าที่ทำความสะอาดบริเวณถนนภายในโครงการทุกวัน เพื่อลดการเกิดฝุ่นละอองที่เกิดขึ้นภายในโครงการ	เอกสารแนบ 3	-
	3. จัดให้มีพื้นที่สีเขียวภายในโครงการ ขนาดพื้นที่รวมทั้งสิ้น 655.25 ตร.ม. โดยปลูกพื้นคลุมพื้นที่ว่างทั้งหมดเพื่อไม่เกิดฝุ่นละออง	✓	- โครงการจัดให้มีพื้นที่สีเขียวบริเวณชั้น 1 และชั้น 3 พื้นที่รวมประมาณ 655.25 ตารางเมตร และเพิ่มพื้นที่สีเขียวแนวตั้งบริเวณรั้วด้านทิศเหนือและทิศใต้ของโครงการ เพื่อลดการฟุ้งกระจายของฝุ่นในพื้นที่โครงการ	ภาพที่ 2.2-2	-

ตารางที่ 2.2-1 มาตรการป้องกันและแก้ไขผลกระทบสิ่งแวดล้อม โครงการ 98 Wireless (ระยะดำเนินการ) (ต่อ)

องค์ประกอบทางสิ่งแวดล้อม	มาตรการป้องกันและแก้ไขผลกระทบสิ่งแวดล้อม	ผลการปฏิบัติและรายละเอียดการปฏิบัติตามมาตรการฯ ✓ = ปฏิบัติ X = ไม่ได้ปฏิบัติ ○ = ปฏิบัติไม่ได้ ◉ = ปฏิบัติได้แต่ไม่มีประสิทธิภาพ ● = ยังไม่ถึงเวลาปฏิบัติ		เอกสารอ้างอิง	ปัญหา/อุปสรรค/แนวทางแก้ไข
2) มลพิษทางอากาศ	1. จัดให้มีที่จอดรถอยู่ชั้นใต้ดิน 1 ถึงชั้นใต้ดิน 5 โดยบริเวณชั้นดังกล่าวโครงการจะติดตั้งพัดลมระบายอากาศ เพื่อระบายอากาศจากชั้นจอดรถ โดยติดตั้งแผ่นกรองอากาศที่จุดระบายอากาศออกสู่ภายนอกอาคารซึ่งแผ่นกรองอากาศมีประสิทธิภาพการกรองร้อยละ 65	✓	- โครงากรจัดให้มีพื้นที่จอดรถของโครงการอยู่บริเวณชั้นใต้ดิน 1 - ชั้นใต้ดิน 5 โดยภายในพื้นที่จอดรถทำการติดตั้งพัดลมระบายอากาศที่มีแผ่นกรองอากาศที่จุดระบายอากาศ เพื่อระบายอากาศจากชั้นจอดรถออกสู่ภายนอกอาคาร	ภาพที่ 2.2-3	-
	2. จัดให้มีการบำบัดอากาศด้วยดิน โดยจัดให้มีการรวบรวมมลพิษที่เกิดภายในชั้นจอดรถที่อยู่ชั้นใต้ดิน 1 ถึงชั้นใต้ดิน 5 โดยจัดให้มีการติดตั้งพัดลมระบายอากาศขนาด 18,975 ลูกบาศก์เมตร/ชั่วโมง จำนวน 2 ชุด และขนาด 23,727 ลูกบาศก์เมตร/ชั่วโมง โดยจะรวบรวมอากาศจากแต่ละชั้นผ่านท่อระบายอากาศขนาด 300 มิลลิเมตร เพื่อระบายออกสู่ภายนอกอาคารบริเวณชั้นที่ 1 จำนวน 2 แห่ง ซึ่งบริเวณดังกล่าวเป็นพื้นที่สีเขียว โดยแต่ละแห่งมีขนาดพื้นที่ 30 ตร.ม. ที่จะนำมาทำระบบบำบัดอากาศด้วยดิน EAPs โดยมีความลึกจากผิวดิน 0.5 เมตร มีปริมาตรดูดซับมลพิษรวม 30 ลูกบาศก์เมตร	✓	- โครงการจัดให้มีการติดตั้งพัดลมระบายอากาศที่มีแผ่นกรองอากาศที่จุดระบายอากาศ เพื่อระบายอากาศจากชั้นจอดรถชั้นใต้ดิน 1 - ชั้นใต้ดิน 5 ออกสู่ภายนอกอาคารบริเวณพื้นที่สีเขียวชั้น 1 ของโครงการเพื่อมลพิษที่เกิดขึ้น	ภาพที่ 2.2-3	-
	3. ติดตั้งป้ายห้ามติดเครื่องยนต์ทิ้งไว้ภายในบริเวณพื้นที่จอดรถ ให้สามารถสังเกตได้อย่างชัดเจนและทั่วถึง	✓	- โครงการทำการติดตั้งป้าย “กรุณาดับเครื่องยนต์” ไว้ภายในบริเวณพื้นที่จอดรถ ให้สามารถสังเกตได้อย่างชัดเจนและทั่วถึง	ภาพที่ 2.2-3	-

ตารางที่ 2.2-1 มาตรการป้องกันและแก้ไขผลกระทบสิ่งแวดล้อม โครงการ 98 Wireless (ระยะดำเนินการ) (ต่อ)

องค์ประกอบทางสิ่งแวดล้อม	มาตรการป้องกันและแก้ไขผลกระทบสิ่งแวดล้อม	ผลการปฏิบัติและรายละเอียดการปฏิบัติตามมาตรการฯ ✓ = ปฏิบัติ X = ไม่ได้ปฏิบัติ ○ = ปฏิบัติไม่ได้ ◉ = ปฏิบัติได้แต่ไม่มีประสิทธิภาพ ● = ยังไม่ถึงเวลาปฏิบัติ		เอกสารอ้างอิง	ปัญหา/อุปสรรค/แนวทางแก้ไข
2) มลพิษทางอากาศ (ต่อ)	4. ควบคุมความเร็วของรถภายในโครงการ เช่น ป้ายจำกัดความเร็วสันนูนเพื่อลดความเร็ว เพื่อไม่ให้เกิดการฟุ้งกระจายของฝุ่นบนผิวถนน	✓	- โครงการจัดให้มีการติดตั้งป้ายจำกัดความเร็วไว้บริเวณพื้นที่จอดรถของโครงการ และสันนูนลดความเร็ว เพื่อไม่ให้เกิดการฟุ้งกระจายของฝุ่นบนผิวถนน	ภาพที่ 2.2-3	-
	5. จัดทำป้ายและสัญลักษณ์จราจรบนพื้นให้ชัดเจนและไม่ก่อให้เกิดความสับสนของผู้ขับขี่ ทำให้การเคลื่อนตัวของรถในโครงการ และบริเวณทางเข้า-ออก โครงการสามารถทำได้อย่างดีและปลอดภัย	✓	- โครงการจัดให้มีการติดตั้งป้ายและสัญลักษณ์จราจรบนพื้นทางให้เห็นชัดเจน เพื่อไม่ให้ผู้ขับขี่เกิดความสับสน และทำให้การเคลื่อนตัวของรถในโครงการและบริเวณทางเข้า-ออกโครงการสามารถทำได้อย่างดีและปลอดภัย	ภาพที่ 2.2-3	-
	6. จัดให้มีพื้นที่สีเขียวภายในโครงการให้มากที่สุด ขนาดพื้นที่รวม 655.25 ตร.ม. เพื่อให้ต้นไม้ดังกล่าวช่วยดูดซับมลพิษจากที่จอดรถของโครงการ โดยพันธุ์ไม้ที่โครงการเลือกปลูกสามารถดูดซับคาร์บอนมอนอกไซด์ 33 โมล	✓	- โครงการจัดให้มีพื้นที่สีเขียวบริเวณชั้น 1 และชั้น 3 พื้นที่รวมประมาณ 655.25 ตารางเมตร และเพิ่มพื้นที่สีเขียวแนวตั้งบริเวณรั้วด้านทิศเหนือและทิศใต้ของโครงการ เพื่อต้นไม้บริเวณพื้นที่สีเขียวดูดซับมลพิษจากที่จอดรถของโครงการ	ภาพที่ 2.2-2	-
1.3 เสียง	1. จัดให้มีการทำสันนูนชะลอความเร็วของรถบนถนนภายในโครงการเพื่อชะลอความเร็วของรถ และลดเสียงจากการแล่นของรถยนต์	✓	- โครงการจัดให้มีการติดตั้งสันนูนเพื่อลดความเร็ว และลดเสียงจากการแล่นของรถยนต์ในพื้นที่โครงการ	ภาพที่ 2.2-3	-
	2. ติดตั้งป้ายห้ามเร่งเครื่องยนต์ไว้บริเวณที่จอดรถและทางวิ่งภายในโครงการให้เห็นชัดเจน	✓	- โครงการทำการติดตั้งป้ายห้ามเร่งเครื่องยนต์ไว้บริเวณที่จอดรถและทางวิ่งภายในโครงการให้เห็นอย่างชัดเจน	ภาพที่ 2.2-3	-

ตารางที่ 2.2-1 มาตรการป้องกันและแก้ไขผลกระทบสิ่งแวดล้อม โครงการ 98 Wireless (ระยะดำเนินการ) (ต่อ)

องค์ประกอบทางสิ่งแวดล้อม	มาตรการป้องกันและแก้ไขผลกระทบสิ่งแวดล้อม	ผลการปฏิบัติและรายละเอียดการปฏิบัติตามมาตรการฯ ✓ = ปฏิบัติ X = ไม่ได้ปฏิบัติ ○ = ปฏิบัติไม่ได้ ◉ = ปฏิบัติได้แต่ไม่มีประสิทธิภาพ ● = ยังไม่ถึงเวลาปฏิบัติ		เอกสารอ้างอิง	ปัญหา/อุปสรรค/แนวทางแก้ไข
1.4 คุณภาพน้ำ	1. จัดให้มีระบบบำบัดน้ำเสียชนิดเติมอากาศแบบตะกอนเร่ง (Extended Aeration Activated Sludge) จำนวน 1 ชุด ออกแบบให้สามารถรองรับน้ำเสียได้ 125 ลูกบาศก์เมตร/วัน ซึ่งสามารถบำบัดน้ำเสียให้มีคุณภาพตามมาตรฐานทิ้งประเภท ค ซึ่งกำหนดให้ค่านำมาใช้ ใช้ประโยชน์เพื่อรดต้นไม้ภายในโครงการ สำหรับน้ำทิ้งส่วนที่เหลือจะระบายออกสู่ท่อระบายน้ำริมถนนวิทยุบริเวณด้านหน้าโครงการต่อไป BOD ในน้ำทิ้งไม่เกิน 40 มิลลิกรัม/ลิตร โดยน้ำทิ้งหลังการบำบัดจะนำมาใช้ประโยชน์เพื่อรดน้ำต้นไม้ภายในโครงการ สำหรับน้ำทิ้งส่วนที่เหลือจะระบายออกสู่ท่อระบายน้ำริมถนนวิทยุบริเวณด้านหน้าโครงการต่อไป	✓	- โครงการจัดให้มีการติดตั้งระบบบำบัดน้ำเสียชนิดเติมอากาศแบบตะกอนเร่ง (Extended Aeration Activated Sludge) จำนวน 1 ชุด ออกแบบให้สามารถรองรับน้ำเสียได้ 125 ลูกบาศก์เมตร/วัน รองรับน้ำเสียที่เกิดขึ้นในโครงการ โดยค่า BOD ในน้ำทิ้งที่ผ่านการบำบัดไม่เกิน 40 มิลลิกรัม/ลิตร ซึ่งน้ำเสียที่ผ่านการบำบัดแล้วจะนำมาใช้รดน้ำต้นไม้ในพื้นที่โครงการ สำหรับน้ำทิ้งส่วนที่เหลือจะระบายออกสู่ท่อระบายน้ำริมถนนวิทยุบริเวณด้านหน้าโครงการต่อไป	ภาพที่ 2.2-5	-
	2. จัดให้มีเจ้าหน้าที่ที่มีความรู้ความเชี่ยวชาญ ดูแลและควบคุมระบบบำบัดน้ำเสียของโครงการ ให้ทำงานได้อย่างต่อเนื่องและมีประสิทธิภาพ	✓	- โครงการจัดให้มีช่างอาคารคอยดูแลรักษาและควบคุมระบบบำบัดน้ำเสียของโครงการ ให้ทำงานได้อย่างต่อเนื่องและมีประสิทธิภาพอยู่เสมอ	ภาพที่ 2.2-5 เอกสารแนบ 3	-
	3. ประสานงานให้รถสูบสิ่งปฏิกูลของสำนักงานเขตปทุมวันมาสูบตะกอนส่วนเกินไปกำจัดทุกเดือน	✓	- โครงการมีการประสานงานให้สำนักงานเขตเข้ามาสูบตะกอนส่วนเกินจากระบบบำบัดน้ำเสีย ปีละ 1 ครั้ง และจัดให้เจ้าหน้าที่ของโครงการคอยตรวจสอบปริมาณตะกอนส่วนเกินอยู่เสมอ หากพบว่ามีการสะสมในปริมาณมากและส่งผลต่อประสิทธิภาพการทำงานของระบบบำบัด จะดำเนินการสูบออกทันที	ภาพที่ 2.2-5 เอกสารแนบ 3	-

ตารางที่ 2.2-1 มาตรการป้องกันและแก้ไขผลกระทบสิ่งแวดล้อม โครงการ 98 Wireless (ระยะดำเนินการ) (ต่อ)

องค์ประกอบทางสิ่งแวดล้อม	มาตรการป้องกันและแก้ไขผลกระทบสิ่งแวดล้อม	ผลการปฏิบัติและรายละเอียดการปฏิบัติตามมาตรการฯ ✓ = ปฏิบัติ X = ไม่ได้ปฏิบัติ ○ = ปฏิบัติไม่ได้ ◉ = ปฏิบัติได้แต่ไม่มีประสิทธิภาพ ● = ยังไม่ถึงเวลาปฏิบัติ		เอกสารอ้างอิง	ปัญหา/อุปสรรค/แนวทางแก้ไข
1.4 คุณภาพน้ำ (ต่อ)	4. กำจัดไขมันออกจากถังดักไขมันเป็นประจำทุก 2-3 วัน และจดบันทึกทุกครั้ง โดยนำกากไขมันใส่ในกระถางที่มีกระดาษทิชชู่รองที่ก้นกระถาง เพื่อให้ส่วนที่เป็นน้ำซึมออกจากไขมันและทิ้งไว้จนแห้งเป็นก้อนก่อนนำใส่ถุงดำ จากนั้นนำไปทิ้งรวมกับมูลฝอยที่ห้องพักมูลฝอยแห้งของโครงการ	✓	- โครงการจัดให้มีเจ้าหน้าที่ตักไขมันออกจากถังดักไขมัน ปีละ 1 ครั้ง พร้อมกับสูบตะกอนส่วนเกินระบบบำบัดน้ำเสีย และจัดให้เจ้าหน้าที่ของโครงการคอยตรวจสอบปริมาณไขมันในบ่อดักไขมันอยู่เสมอ หากพบว่ามีการสะสมในปริมาณมากจะดำเนินการตักออกทันที	ภาพที่ 2.2-5 เอกสารแนบ 3	-
	5. จัดให้มีระบบมิเตอร์ไฟฟ้าสำหรับระบบบำบัดน้ำเสียของโครงการโดยเฉพาะ แยกจากระบบไฟฟ้า อื่นๆ เพื่อให้สามารถติดตามตรวจสอบการใช้งานของระบบบำบัดน้ำเสียได้ และให้เกิดความมั่นใจาโครงการจะเดินระบบบำบัดน้ำเสียตลอดระยะเวลาที่เปิดดำเนินโครงการ	✓	- โครงการจัดให้มีตู้ควบคุมการทำงานของระบบบำบัดน้ำเสีย เพื่อติดตามตรวจสอบการใช้งานของระบบบำบัดน้ำเสีย และภายในโครงการมีเครื่องกำเนิดไฟฟ้า หากไฟฟ้าในโครงการเกิดขัดข้องเครื่องกำเนิดไฟฟ้าจะทำงานทันที	ภาพที่ 2.2-5 เอกสารแนบ 3	-
	6. ติดตั้งระบบบำบัด Aerosol ซึ่งเป็นอุปกรณ์บำบัดก๊าซ Aerosol ที่ออกจากระบบบำบัดน้ำเสีย โดยใช้หลักการบำบัดแบบ Filter Scrubber ซึ่งเป็นระบบการกรองอนุภาคโดยใช้ตัวกลาง Media โดยระบบที่ติดตั้งเป็นถังบำบัด Aerosol model 1000 จำนวน 1 ถัง	✓	- โครงการไม่มีการติดตั้งระบบบำบัด Aerosol ในพื้นที่โครงการตั้งแต่ระยะก่อสร้าง แต่ทางโครงการจัดให้มีการติดตั้งท่อระบายอากาศไว้บริเวณพื้นที่สีเขียวบริเวณระบบบำบัดน้ำเสียเพื่อบำบัดละอองน้ำเสียที่เกิดขึ้น	-	-

ตารางที่ 2.2-1 มาตรการป้องกันและแก้ไขผลกระทบสิ่งแวดล้อม โครงการ 98 Wireless (ระยะดำเนินการ) (ต่อ)

องค์ประกอบทางสิ่งแวดล้อม	มาตรการป้องกันและแก้ไขผลกระทบสิ่งแวดล้อม	ผลการปฏิบัติและรายละเอียดการปฏิบัติตามมาตรการฯ ✓ = ปฏิบัติ X = ไม่ได้ปฏิบัติ ○ = ปฏิบัติไม่ได้ ◉ = ปฏิบัติได้แต่ไม่มีประสิทธิภาพ ● = ยังไม่ถึงเวลาปฏิบัติ		เอกสารอ้างอิง	ปัญหา/อุปสรรค/แนวทางแก้ไข
1.4 คุณภาพน้ำ (ต่อ)	7.จัดให้มีการเก็บก๊าซมีเทน ขนาดความจุ 6 ลูกบาศก์เมตร จำนวน 1 ถัง และต่อท่อก๊าซมีเทนไปเผาโดยให้พนักงานฝ่ายช่างจุดเผาทุก 22 ชั่งโมง ซึ่งจะช่วยลดปริมาณก๊าซมีเทนที่อาจส่งผลกระทบต่อสุขภาพและทำให้เกิดภาวะโลกร้อนได้ พร้อมทิ้งติดตั้งอุปกรณ์ เพื่อความปลอดภัย Gas Leak Detector ซึ่งมีหน้าที่ตรวจจับก๊าซ หากมีก๊าซรั่วจะส่งสัญญาณเตือนไปยังห้องควบคุมเพื่อทราบปัญหา จากนั้น Monitor และ Control Module จะสั่งปิดวาล์วส่งก๊าซทันที	✓	- โครงการไม่มีการติดตั้งระบบบำบัดก๊าซมีเทนในพื้นที่โครงการตั้งแต่ระยะก่อสร้าง แต่ทางโครงการจัดให้มีการติดตั้งท่อระบายอากาศไว้บริเวณพื้นที่สีเขียวบริเวณระบบบำบัดน้ำเสียเพื่อบำบัดก๊าซมีเทนที่เกิดขึ้น ทั้งนี้ จำนวนผู้พักอาศัยภายในโครงการยังมีไม่มาก ทำให้เกิดก๊าซมีเทนที่ระบายออกมามีปริมาณที่น้อยจึงไม่ส่งผลกระทบต่อพื้นที่ข้างเคียง	-	-
	8. กำชับให้เจ้าหน้าที่ฝ่ายช่างทำการเผาก๊าซมีเทนอย่างระมัดระวังเป็นพิเศษ	✓	- โครงการไม่มีการติดตั้งถังเก็บก๊าซมีเทนที่เกิดจากกระบวนการบำบัดน้ำเสียของโครงการ จึงไม่มีการดำเนินการตามมาตรการฯ ที่กำหนด	-	-
	9. ติดตั้งป้ายห้ามบุคคลภายภายนอกเข้าไปบริเวณถังเก็บก๊าซมีเทนโดยให้เฉพาะเจ้าหน้าที่เข้าได้เท่านั้น	✓	- โครงการไม่มีการติดตั้งถังเก็บก๊าซมีเทนที่เกิดจากกระบวนการบำบัดน้ำเสียของโครงการ จึงไม่มีการดำเนินการตามมาตรการฯ ที่กำหนด	-	-
	10. ห้ามนำวัสดุ หรือสารเคมีต่างๆ ที่ไวต่อการลุกไหม้เข้าไปไว้ในบริเวณใกล้กับถังก๊าซมีเทน	✓	- โครงการไม่มีการติดตั้งถังเก็บก๊าซมีเทนที่เกิดจากกระบวนการบำบัดน้ำเสียของโครงการ จึงไม่มีการดำเนินการตามมาตรการฯ ที่กำหนด	-	-
	11. ตรวจสอบถังดับเพลิงเคมีให้สามารถใช้งานได้อยู่เสมอ หากพบว่ามีการเสียหายหรือใช้การไม่ได้ให้รีบดำเนินการแก้ไขทันที	✓	- โครงการไม่มีการติดตั้งถังเก็บก๊าซมีเทนที่เกิดจากกระบวนการบำบัดน้ำเสียของโครงการ จึงไม่มีการดำเนินการตามมาตรการฯ ที่กำหนด	-	-

ตารางที่ 2.2-1 มาตรการป้องกันและแก้ไขผลกระทบสิ่งแวดล้อม โครงการ 98 Wireless (ระยะดำเนินการ) (ต่อ)

องค์ประกอบทางสิ่งแวดล้อม	มาตรการป้องกันและแก้ไขผลกระทบสิ่งแวดล้อม	ผลการปฏิบัติและรายละเอียดการปฏิบัติตามมาตรการฯ ✓ = ปฏิบัติ X = ไม่ได้ปฏิบัติ ○ = ปฏิบัติไม่ได้ ◉ = ปฏิบัติได้แต่ไม่มีประสิทธิภาพ ● = ยังไม่ถึงเวลาปฏิบัติ		เอกสารอ้างอิง	ปัญหา/อุปสรรค/แนวทางแก้ไข
1.4 คุณภาพน้ำ (ต่อ)	12. ติดป้ายแนะนำการใช้อุปกรณ์แต่ละตัวไว้บริเวณที่อุปกรณ์ติดตั้งอยู่ เพื่อให้ผู้ที่อยู่ใกล้ที่เกิดเหตุสามารถใช้ได้ทันที	✓	- โครงการไม่มีการติดตั้งถังเก็บก๊าซมีเทนที่เกิดจากกระบวนการบำบัดน้ำเสียของโครงการ จึงไม่มีการดำเนินการตามมาตรการฯ ที่กำหนด	-	-
	13.จัดให้มีเจ้าหน้าที่ฝ่ายช่างดูแลและตรวจสอบระบบวาล์วเปิดปิดต่างๆ ของถังเก็บก๊าซมีเทนเป็นประจำทุกสัปดาห์	✓	- โครงการไม่มีการติดตั้งถังเก็บก๊าซมีเทนที่เกิดจากกระบวนการบำบัดน้ำเสียของโครงการ จึงไม่มีการดำเนินการตามมาตรการฯ ที่กำหนด	-	-
2. ทรัพยากรสิ่งแวดล้อมทางชีวภาพ					
2.1 นิเวศวิทยาทางบก	- ดำเนินการตามมาตรการป้องกันและแก้ไขผลกระทบต่อทรัพยากรสิ่งแวดล้อมทางกายภาพ ได้แก่ คุณภาพอากาศ เสียงความสั่นสะเทือน คุณภาพน้ำ และคุณค่าการใช้ประโยชน์ของมนุษย์ อย่างเคร่งครัด	✓	- โครงการดำเนินการตามมาตรการป้องกันและแก้ไขผลกระทบต่อทรัพยากรสิ่งแวดล้อมทางกายภาพ ได้แก่ คุณภาพอากาศ เสียงความสั่นสะเทือน คุณภาพน้ำ และคุณค่าการใช้ประโยชน์ของมนุษย์ อย่างเคร่งครัด	-	-
2.2 นิเวศวิทยาทางน้ำ	- ดูแลรักษาบำบัดน้ำเสีย ให้สามารถทำงานได้อย่างต่อเนื่องและมีประสิทธิภาพ	✓	- โครงการจัดให้มีช่างอาคารคอยดูแลรักษาและควบคุมระบบบำบัดน้ำเสียของโครงการ ให้ทำงานได้อย่างต่อเนื่องและมีประสิทธิภาพอยู่เสมอ	ภาพที่ 2.2-5 เอกสารแนบ 3	-
3. คุณค่าการใช้ประโยชน์ของมนุษย์					
3.1 การใช้น้ำ	1. จัดให้มีการสำรองน้ำใช้ในถังเก็บน้ำใต้ดิน และเก็บน้ำชั้นที่ 26 ปริมาณน้ำสำรองรวม 229.4 ลูกบาศก์เมตร โดยสำรองน้ำใช้ได้ไม่น้อยกว่า 1 วัน มีรายละเอียดดังนี้ - ถังเก็บน้ำใต้ดิน จำนวน 2 ถัง สำรองเพื่ออุปโภค-บริโภครวมปริมาณ 154 ลูกบาศก์เมตร - ถังเก็บน้ำชั้นที่ 26 จำนวน 2 ถัง สำรองเพื่ออุปโภค-บริโภครวมปริมาณ 75.4 ลูกบาศก์เมตร	✓	- โครงการจัดให้มีถังเก็บน้ำเก็บน้ำใต้ดิน จำนวน 3 ถัง แบ่งเป็น ถังเก็บน้ำสำหรับอุปโภค-บริโภค 1 ถัง และถังเก็บสำรองน้ำเพื่อการดับเพลิง 1 ถัง และถังเก็บน้ำชั้น 26 จำนวน 2 ถัง เพื่อสำรองน้ำเพื่ออุปโภค-บริโภคภายในโครงการ	ภาพที่ 2.2-4	-

ตารางที่ 2.2-1 มาตรการป้องกันและแก้ไขผลกระทบสิ่งแวดล้อม โครงการ 98 Wireless (ระยะดำเนินการ) (ต่อ)

องค์ประกอบทางสิ่งแวดล้อม	มาตรการป้องกันและแก้ไขผลกระทบสิ่งแวดล้อม	ผลการปฏิบัติและรายละเอียดการปฏิบัติตามมาตรการฯ ✓ = ปฏิบัติ X = ไม่ได้ปฏิบัติ ○ = ปฏิบัติไม่ได้ ◉ = ปฏิบัติได้แต่ไม่มีประสิทธิภาพ ● = ยังไม่ถึงเวลาปฏิบัติ		เอกสารอ้างอิง	ปัญหา/อุปสรรค/แนวทางแก้ไข
3.1 การใช้น้ำ (ต่อ)	2. จัดให้มีระบบสูบน้ำในแต่ละอาคารซึ่งทำหน้าที่สูบจ่ายน้ำโดยไม่ดึงน้ำใช้มาจากท่อประปาโดยตรง และควบคุมการจ่ายน้ำด้วยระบบตั้งเวลา ซึ่งกำหนดเวลาการสูบน้ำในช่วง 24.00-05.00 น. ซึ่งอยู่นอกช่วงเวลาที่ผู้พักอาศัยใกล้เคียงมีการใช้น้ำมาก	✓	- โครงการจัดให้มีระบบสูบน้ำในแต่ละอาคารของโครงการ สูบจ่ายน้ำโดยไม่ดึงน้ำใช้มาจากท่อประปาโดยตรง โดยระบบสูบน้ำของโครงการเป็นแบบลูกลอยซึ่งจะทำการสูบน้ำเข้าสู่โครงการเมื่อระดับน้ำในถังลดลงถึงปริมาตรที่กำหนดไว้ จากนั้นจึงสูบน้ำขึ้นไปเก็บยังถังเก็บน้ำชั้นหลังคา แล้วจ่ายไปยังส่วนต่างๆ ของแต่ละอาคาร	ภาพที่ 2.2-4	-
	3. จัดให้มีเจ้าหน้าที่คอยดูแลรักษาระบบเส้นท่อประปาให้อยู่ในสภาพดี	✓	- โครงการจัดให้มีเจ้าหน้าที่คอยตรวจสอบเส้นท่อประปาทุกวัน ให้อยู่ในสภาพดีอยู่เสมอ	ภาพที่ 2.2-4 เอกสารแนบ 3	-
	4. ในการออกแบบเลือกใช้สุขภัณฑ์ที่ประหยัดน้ำ หรืออุปกรณ์ที่มีประสิทธิภาพสูงทั้งก๊อกประหยัดน้ำ ชักโครก และหัวฉีดประหยัดน้ำ	✓	- โครงการมีการเลือกใช้สุขภัณฑ์ประหยัดน้ำในพื้นที่โครงการ เช่น ก๊อกประหยัดน้ำ ชักโครก และหัวฉีดประหยัดน้ำ	ภาพที่ 2.2-12	-
	5. ติดป้ายรณรงค์การประหยัดน้ำภายในพื้นที่โครงการ	✓	- โครงการมีการประชาสัมพันธ์ให้ผู้พักอาศัยใช้น้ำอย่างประหยัดไว้ที่บอร์ดประชาสัมพันธ์บริเวณพื้นที่ส่วนกลางต่างๆ เช่น หน้าห้องนิติบุคคล โถงลิฟต์ โถงทางเดิน และแอพพลิเคชั่น Sansiri Home Service ของทางโครงการ	เอกสารแนบ 3	-
	6. กำหนดให้พนักงานใช้ภาชนะรองน้ำและซักล้างอุปกรณ์ในภาชนะก่อนที่จะนำไปเช็คถู ซึ่งจะใช้น้ำน้อยกว่าการใช้สายยางฉีดล้างทำความสะอาดโดยตรง	✓	- โครงการมีการกำหนดให้พนักงานใช้ภาชนะรองน้ำและซักล้างอุปกรณ์ในภาชนะก่อนที่จะนำไปเช็ดถูทุกครั้ง เพื่อลดการใช้สายยางฉีดล้างทำความสะอาดโดยตรง	ภาพที่ 2.2-6	-
	7. จัดให้มีช่างซ่อมบำรุงซึ่งทำหน้าที่ตรวจสอบรอยรั่วของอุปกรณ์ที่ใช้อย่างสม่ำเสมอเป็นประจำทุกเดือน หากพบการรั่วซึมให้รีบซ่อมแซมทันที	✓	- โครงการจัดให้มีเจ้าหน้าที่ของโครงการคอยตรวจสอบอุปกรณ์ต่างๆ ให้สามารถใช้งานได้อย่างมีประสิทธิภาพอยู่เสมอ หากพบว่าการชำรุดจะรีบซ่อมแซมทันที	เอกสารแนบ 3	-

ตารางที่ 2.2-1 มาตรการป้องกันและแก้ไขผลกระทบสิ่งแวดล้อม โครงการ 98 Wireless (ระยะดำเนินการ) (ต่อ)

องค์ประกอบทางสิ่งแวดล้อม	มาตรการป้องกันและแก้ไขผลกระทบสิ่งแวดล้อม	ผลการปฏิบัติและรายละเอียดการปฏิบัติตามมาตรการฯ ✓ = ปฏิบัติ X = ไม่ได้ปฏิบัติ ○ = ปฏิบัติไม่ได้ ◐ = ปฏิบัติได้แต่ไม่มีประสิทธิภาพ ● = ยังไม่ถึงเวลาปฏิบัติ		เอกสารอ้างอิง	ปัญหา/อุปสรรค/แนวทางแก้ไข
3.1 การใช้น้ำ (ต่อ)	8. กำหนดให้มีการปิดวาล์วควบคุมการจ่ายน้ำจากท่อเมนประปาด้านหน้าโครงการเข้าสู่ถังเก็บน้ำของอาคารในช่วง 06.00-09.00 น. และช่วงเวลา 19.00-21.00 น. ซึ่งเป็นช่วงที่ผู้พักอาศัยข้างเคียงมีการใช้น้ำเป็นจำนวนมาก	✓	- โครงการจัดให้มีระบบสูบน้ำในแต่ละอาคารของโครงการ สูบจ่ายน้ำโดยไม่ดึงน้ำใช้มาจากท่อประปาโดยตรง โดยระบบสูบน้ำของโครงการเป็นแบบลูกลอยซึ่งจะทำการสูบน้ำเข้าสู่โครงการเมื่อระดับน้ำในถังลดลงถึงปริมาตรที่กำหนดไว้ จากนั้นจึงสูบน้ำขึ้นไปเก็บยังถังเก็บน้ำชั้นหลังคา แล้วจ่ายไปยังส่วนต่างๆ ของแต่ละอาคาร	ภาพที่ 2.2-4	-
3.2 การบำบัดน้ำเสีย	1. จัดให้มีระบบบำบัดน้ำเสียชนิดเติมอากาศแบบตะกอนเร่ง (Extended Aeration Activated Sludge) จำนวน 1 ชุด ออกแบบให้สามารถรองน้ำเสียได้ 125 ลูกบาศก์เมตร/วัน ซึ่งสามารถบำบัดน้ำเสียให้มีคุณภาพตามมาตรฐานน้ำทิ้งประเภทค ซึ่งกำหนดให้ค่า BOD ในน้ำทิ้งไม่เกิน 40 มิลลิกรัม/ลิตร โดยน้ำทิ้งหลังจากการบำบัดจะนำมาใช้ประโยชน์เพื่อรดน้ำต้นไม้ภายในโครงการ สำหรับน้ำทิ้งส่วนที่เหลือจะระบายออกสู่ท่อระบายน้ำริมถนนวิทยุบริเวณด้านหน้าโครงการต่อไป	✓	- โครงการจัดให้มีการติดตั้งระบบบำบัดน้ำเสียชนิดเติมอากาศแบบตะกอนเร่ง (Extended Aeration Activated Sludge) จำนวน 1 ชุด ออกแบบให้สามารถรองรับน้ำเสียได้ 125 ลูกบาศก์เมตร/วัน รองรับน้ำเสียที่เกิดขึ้นในโครงการ โดยค่า BOD ในน้ำทิ้งที่ผ่านการบำบัดไม่เกิน 40 มิลลิกรัม/ลิตร ซึ่งน้ำเสียที่ผ่านการบำบัดแล้วจะนำมาใช้รดน้ำต้นไม้ในพื้นที่โครงการ สำหรับน้ำทิ้งส่วนที่เหลือจะระบายออกสู่ท่อระบายน้ำริมถนนวิทยุบริเวณด้านหน้าโครงการต่อไป	ภาพที่ 2.2-5	-
	2. จัดให้มีเจ้าที่ที่มีความรู้ความเชี่ยวชาญ ดูแลและควบคุมระบบบำบัดน้ำเสียของโครงการ ให้ทำงานได้อย่างต่อเนื่องและมีประสิทธิภาพ	✓	- โครงการจัดให้มีช่างอาคารคอยดูแลรักษาและควบคุมระบบบำบัดน้ำเสียของโครงการ ให้ทำงานได้อย่างต่อเนื่องและมีประสิทธิภาพอยู่เสมอ	ภาพที่ 2.2-5 เอกสารแนบ 3	-
	3. ประสานให้รถสูบสิ่งปฏิกูลของสำนักงานเขตปทุมวันมาสูบตะกอนส่วนเกินไปกำจัดทุกเดือน	✓	- โครงการมีการประสานงานให้สำนักงานเขตเข้ามาสูบตะกอนส่วนเกินจากระบบบำบัดน้ำเสีย ปีละ 1 ครั้ง และจัดให้เจ้าหน้าที่ของโครงการคอยตรวจสอบปริมาณของตะกอนส่วนเกินอยู่เสมอ หากพบว่ามีการสะสมในปริมาณมากและส่งผลต่อประสิทธิภาพการทำงานของระบบบำบัด จะดำเนินการสูบออกทันที	ภาพที่ 2.2-5 เอกสารแนบ 3	-

ตารางที่ 2.2-1 มาตรการป้องกันและแก้ไขผลกระทบสิ่งแวดล้อม โครงการ 98 Wireless (ระยะดำเนินการ) (ต่อ)

องค์ประกอบทางสิ่งแวดล้อม	มาตรการป้องกันและแก้ไขผลกระทบสิ่งแวดล้อม	ผลการปฏิบัติและรายละเอียดการปฏิบัติตามมาตรการฯ ✓ = ปฏิบัติ X = ไม่ได้ปฏิบัติ ○ = ปฏิบัติไม่ได้ ◉ = ปฏิบัติได้แต่ไม่มีประสิทธิภาพ ● = ยังไม่ถึงเวลาปฏิบัติ		เอกสารอ้างอิง	ปัญหา/อุปสรรค/แนวทางแก้ไข
3.2 การบำบัดน้ำเสีย (ต่อ)	4. กำจัดไขมันออกจากถังดักไขมันเป็นประจำทุก 2-3 วัน และจดบันทึกทุกครั้ง โดยนำกากไขมันใส่ในกระถาง ที่มีกระดาษทิชชู่รองก้นกระถาง เพื่อให้ส่วนที่เป็นน้ำซึมออกจากกากไขมันและทิ้งไว้จนแห้งเป็นก้อน ก่อนนำใส่ถุงดำ จากนั้นนำไปทิ้งรวมกับมูลฝอยที่ห้องพักมูลฝอยแห้งของโครงการเพื่อนำไปกำจัดต่อไป	✓	- โครงการจัดให้มีเจ้าหน้าที่ตักไขมันออกจากถังดักไขมัน ปีละ 1 ครั้ง พร้อมกับสูบตะกอนส่วนเกินระบบบำบัดน้ำเสีย และจัดให้เจ้าหน้าที่ของโครงการคอยตรวจสอบปริมาณไขมันในบ่อดักไขมันอยู่เสมอ หากพบว่ามีการสะสมในปริมาณมากจะดำเนินการตักออกทันที	ภาพที่ 2.2-5 เอกสารแนบ 3	-
	5. จัดให้มีระบบมิเตอร์ไฟฟ้าสำหรับระบบบำบัดน้ำเสียของโครงการโดยเฉพาะ แยกจากระบบไฟฟ้า อื่นๆ เพื่อให้สามารถติดตามตรวจสอบการใช้งานของระบบบำบัดน้ำเสียได้ และให้เกิดความมั่นใจจาโครงการจะเดินระบบบำบัดน้ำเสียตลอดระยะเวลาที่เปิดดำเนินโครงการ	✓	- โครงการจัดให้มีตู้ควบคุมการทำงานของระบบบำบัดน้ำเสีย เพื่อติดตามตรวจสอบการใช้งานของระบบบำบัดน้ำเสีย และภายในโครงการมีเครื่องกำเนิดไฟฟ้า หากไฟฟ้าในโครงการเกิดขัดข้อง เครื่องกำเนิดไฟฟ้าจะทำงานทันที	ภาพที่ 2.2-5 เอกสารแนบ 3	-
	6. ติดตั้งระบบ Aerosol ซึ่งเป็นอุปกรณ์บำบัดก๊าซ Aerosol ที่ออกจากระบบบำบัดน้ำเสีย โดยใช้หลักการบำบัดแบบ Filter Scrubber ซึ่งเป็นระบบการกรอง อนุภาคโดยใช้ตัวกลาง Media โดยระบบที่ติดตั้งเป็น ถังบำบัด Aerosol model 1000 จำนวน 1 ถัง	✓	- โครงการไม่มีการติดตั้งระบบบำบัด Aerosol ในพื้นที่โครงการตั้งแต่ระยะก่อสร้าง แต่ทางโครงการจัดให้มีการติดตั้งท่อระบายอากาศไว้บริเวณพื้นที่สีเขียวบริเวณระบบบำบัดน้ำเสียเพื่อบำบัดละอองน้ำเสียที่เกิดขึ้น	-	-

ตารางที่ 2.2-1 มาตรการป้องกันและแก้ไขผลกระทบสิ่งแวดล้อม โครงการ 98 Wireless (ระยะดำเนินการ) (ต่อ)

องค์ประกอบทางสิ่งแวดล้อม	มาตรการป้องกันและแก้ไขผลกระทบสิ่งแวดล้อม	ผลการปฏิบัติและรายละเอียดการปฏิบัติตามมาตรการฯ ✓ = ปฏิบัติ X = ไม่ได้ปฏิบัติ ○ = ปฏิบัติไม่ได้ ◉ = ปฏิบัติได้แต่ไม่มีประสิทธิภาพ ● = ยังไม่ถึงเวลาปฏิบัติ		เอกสารอ้างอิง	ปัญหา/อุปสรรค/แนวทางแก้ไข
3.2 การบำบัดน้ำเสีย (ต่อ)	7. จัดให้มีถังเก็บก๊าซมีเทน ขนาดความจุ 6 ลูกบาศก์เมตร จำนวน 1 ถัง และต่อท่อนำก๊าซมีเทนไปเผาโดยให้พนักงานฝ่ายช่างจุดเผาทุก 22 ชั่วโมง ซึ่งจะช่วยลดปริมาณก๊าซมีเทนที่อาจส่งผลกระทบต่อสุขภาพและทำให้เกิดภาวะโลกร้อนได้ พร้อมทั้งติดตั้งอุปกรณ์ เพื่อความปลอดภัย Gas Leak Detector ซึ่งมีหน้าที่ตรวจจับก๊าซ หากมีก๊าซรั่วจะส่งสัญญาณเตือนไปยังห้องควบคุมเพื่อทราบปัญหา จากนั้น Monitor และ Control Module จะสั่งปิดวาล์วส่งก๊าซทันที	✓	- โครงการไม่มีการติดตั้งระบบบำบัดก๊าซมีเทนในพื้นที่โครงการตั้งแต่ระยะก่อสร้าง แต่ทางโครงการจัดให้มีการติดตั้งท่อระบายอากาศไว้บริเวณพื้นที่สีเขียวบริเวณระบบบำบัดน้ำเสียเพื่อบำบัดก๊าซมีเทนที่เกิดขึ้น ทั้งนี้ จำนวนผู้พักอาศัยภายในโครงการยังมีไม่มาก ทำให้เกิดก๊าซมีเทนที่ระบายออกมามีปริมาณที่น้อยจึงไม่ส่งผลกระทบต่อพื้นที่ข้างเคียง	-	-
	8. กำชับให้เจ้าหน้าที่ฝ่ายช่างทำการเผาก๊าซมีเทนอย่างระมัดระวังเป็นพิเศษ	✓	- โครงการไม่มีการติดตั้งถังเก็บก๊าซมีเทนที่เกิดจากกระบวนการบำบัดน้ำเสียของโครงการ จึงไม่มีการดำเนินการตามมาตรการฯ ที่กำหนด	-	-
	9. ติดป้ายห้ามบุคคลภายนอกเข้าไปบริเวณถังเก็บก๊าซมีเทน โดยให้เฉพาะเจ้าหน้าที่เข้าได้เท่านั้น	✓	- โครงการไม่มีการติดตั้งถังเก็บก๊าซมีเทนที่เกิดจากกระบวนการบำบัดน้ำเสียของโครงการ จึงไม่มีการดำเนินการตามมาตรการฯ ที่กำหนด	-	-
	10. ห้ามนำวัสดุ หรือสารเคมีต่างๆ ที่ไวต่อการลุกไหม้เข้าไปไว้บริเวณใกล้กับถังเก็บก๊าซมีเทน	✓	- โครงการไม่มีการติดตั้งถังเก็บก๊าซมีเทนที่เกิดจากกระบวนการบำบัดน้ำเสียของโครงการ จึงไม่มีการดำเนินการตามมาตรการฯ ที่กำหนด	-	-
	11. ตรวจสอบถังดับเพลิงเคมีให้สามารถใช้งานได้อยู่เสมอ หากพบว่ามีการเสียหายหรือใช้การไม่ได้ให้รีบดำเนินการแก้ไขทันที	✓	- โครงการไม่มีการติดตั้งถังเก็บก๊าซมีเทนที่เกิดจากกระบวนการบำบัดน้ำเสียของโครงการ จึงไม่มีการดำเนินการตามมาตรการฯ ที่กำหนด	-	-

ตารางที่ 2.2-1 มาตรการป้องกันและแก้ไขผลกระทบสิ่งแวดล้อม โครงการ 98 Wireless (ระยะดำเนินการ) (ต่อ)

องค์ประกอบทางสิ่งแวดล้อม	มาตรการป้องกันและแก้ไขผลกระทบสิ่งแวดล้อม	ผลการปฏิบัติและรายละเอียดการปฏิบัติตามมาตรการฯ ✓ = ปฏิบัติ X = ไม่ได้ปฏิบัติ ○ = ปฏิบัติไม่ได้ ◉ = ปฏิบัติได้แต่ไม่มีประสิทธิภาพ ● = ยังไม่ถึงเวลาปฏิบัติ		เอกสารอ้างอิง	ปัญหา/อุปสรรค/แนวทางแก้ไข
3.2 การบำบัดน้ำเสีย (ต่อ)	12. ติดป้ายแนะนำการใช้อุปกรณ์แต่ละตัวไว้บริเวณที่อุปกรณ์ติดตั้งอยู่เพื่อให้ผู้ที่อยู่ใกล้ที่เกิดเหตุสามารถใช้ได้ทันที	✓	- โครงการไม่มีการติดตั้งถังเก็บก๊าซมีเทนที่เกิดจากกระบวนการบำบัดน้ำเสียของโครงการ จึงไม่มีการดำเนินการตามมาตรการฯ ที่กำหนด	-	-
	13. จัดให้มีเจ้าหน้าที่ฝ่ายช่างดูแลตรวจสอบระบบวาล์วเปิดปิดต่างๆ ของถังเก็บก๊าซมีเทนเป็นประจำทุกสัปดาห์	✓	- โครงการไม่มีการติดตั้งถังเก็บก๊าซมีเทนที่เกิดจากกระบวนการบำบัดน้ำเสียของโครงการ จึงไม่มีการดำเนินการตามมาตรการฯ ที่กำหนด	-	-
3.3 ระบบระบายน้ำ	1. จัดให้มีระบบท่อระบายน้ำ ขนาดเส้นผ่านศูนย์กลาง 0.3 เมตร ความลาดเอียง 1 : 250 จำนวน 1 เส้น โดยจะมีอัตราการไหลสูงสุดของน้ำในท่อ (Q full) เท่ากับ 0.06 ลูกบาศก์เมตร/วินาที และมีความเร็วของน้ำไหลในท่อเท่ากับ 0.85 เมตร/วินาที	✓	- โครงการจัดให้มีท่อระบายน้ำความลาดเอียง 1 : 250 จำนวน 1 เส้น สำหรับรวบรวมน้ำฝนที่ตกลงสู่พื้นที่โครงการไปพักยังบ่อหน่วงน้ำ	ภาพที่ 2.2-7	-
	2. จัดให้มีบ่อหน่วงน้ำคอนกรีตเสริมเหล็ก จำนวน 1 บ่อ ขนาดความกว้าง 3.15 เมตร ความยาว 7.5 เมตร ความลึกประสิทธิผล 1.7 เมตร ความจุประมาณ 41 ลูกบาศก์เมตร ซึ่งน้ำในบ่อหน่วงน้ำจะถูกสูบไปยังบ่อสุดท้าย (MH 8) ก่อนระบายออกสู่ภายนอกโครงการ	✓	- โครงการจัดให้มีบ่อหน่วงน้ำคอนกรีตเสริมเหล็ก จำนวน 1 บ่อ ไว้ในพื้นที่โครงการ เพื่อรองรับน้ำฝนที่ตกลงมายังพื้นที่โครงการ ก่อนระบายออกสู่ภายนอกโครงการ	ภาพที่ 2.2-7	-
	3. จำกัดขนาดท่อระบายน้ำก่อนที่จะระบายออกสู่ท่อระบายน้ำริมถนนวิทยุบริเวณด้านหน้าโครงการ ด้วยวิธีการจำกัดขนาดท่อระบายน้ำก่อนระบายออกสู่ท่อระบายออกสู่ท่อระบายน้ำริมถนนวิทยุ โดยโครงการจะเลือกใช้ท่อระบายน้ำคอนกรีตขนาดเส้นผ่านศูนย์กลาง 0.3 เมตร ความลาดเอียง 1 : 250	✓	- โครงการมีการจำกัดขนาดของท่อระบายน้ำก่อนที่จะระบายออกสู่ท่อระบายน้ำริมถนนวิทยุบริเวณด้านหน้าโครงการ ให้มีอัตราการไหลของน้ำไม่เกินก่อนการพัฒนาโครงการ	ภาพที่ 2.2-7	-

ตารางที่ 2.2-1 มาตรการป้องกันและแก้ไขผลกระทบสิ่งแวดล้อม โครงการ 98 Wireless (ระยะดำเนินการ) (ต่อ)

องค์ประกอบทางสิ่งแวดล้อม	มาตรการป้องกันและแก้ไขผลกระทบสิ่งแวดล้อม	ผลการปฏิบัติและรายละเอียดการปฏิบัติตามมาตรการฯ ✓ = ปฏิบัติ X = ไม่ได้ปฏิบัติ ○ = ปฏิบัติไม่ได้ ◉ = ปฏิบัติได้แต่ไม่มีประสิทธิภาพ ● = ยังไม่ถึงเวลาปฏิบัติ		เอกสารอ้างอิง	ปัญหา/อุปสรรค/แนวทางแก้ไข
3.3 ระบบระบายน้ำ (ต่อ)	4. ตรวจสอบดูแลบ่อพักของระบบน้ำเป็นประจำทุกเดือนเพื่อป้องกันมิให้มีการสะสมของตะกอนดินในบ่อพัก ที่เป็นสาเหตุให้เกิดการอุดตัน ซึ่งเป็นอุปสรรคในการระบายน้ำ	✓	- โครงการจัดให้มีเจ้าหน้าที่คอยตรวจสอบบ่อพักของระบบระบายน้ำทุกเดือน เพื่อป้องกันไม่ให้มีการสะสมของตะกอนดินในบ่อพักที่เป็นสาเหตุให้เกิดการอุดตัน	เอกสารแนบ 3	-
3.4 การจัดการมูลฝอย	1. กำหนดให้มีมาตรการประชาสัมพันธ์ให้ผู้พักอาศัยลดปริมาณมูลฝอยที่จะเกิดขึ้น รวมทั้งแนะนำวิธีการคัดแยกมูลฝอยแต่ละประเภทโดยมี รายละเอียดดังนี้ (1) จัดทำป้ายข้อความหรือสติ๊กเกอร์ที่มีข้อความเชิญชวนให้ลดปริมาณมูลฝอยติดไว้บริเวณโถงลิฟต์ หรือโถงทางเดิน หรือบริเวณอื่นๆ ที่สามารถมองเห็นได้อย่างชัดเจน โดยมีตัวอย่างข้อความดังนี้ - ซ่อมแซมสิ่งของที่ชำรุดให้อยู่ในสภาพที่ดีสามารถใช้งานได้นานเพื่อลดปริมาณการทิ้งเป็นมูลฝอย - เลือกใช้ภาชนะบรรจุอาหารที่สามารถล้างและนำกลับมาใช้ใหม่ได้แทนการใช้พลาสติกหรือกล่องโฟมบรรจุอาหาร - เลือกใช้ผลิตภัณฑ์ที่ไม่บรรจุหีบห่อหลายชั้น - เลือกใช้ผลิตภัณฑ์ชนิดเติม (Refill) เพื่อลดปริมาณภาชนะบรรจุ	✓	- โครงการจัดให้มีการประชาสัมพันธ์ให้ผู้พักอาศัยภายในโครงการแยกขยะก่อนนำมาทิ้ง ลดใช้การใช้ถุงพลาสติก หรือนำของที่สามารถใช้ซ้ำได้มาใช้ให้เกิดประโยชน์สูงสุด ไว้บริเวณบอร์ดประชาสัมพันธ์ของโครงการ โถงลิฟต์ โถงทางเดิน	ภาพที่ 2.2-6 เอกสารแนบ 3	-

ตารางที่ 2.2-1 มาตรการป้องกันและแก้ไขผลกระทบสิ่งแวดล้อม โครงการ 98 Wireless (ระยะดำเนินการ) (ต่อ)

องค์ประกอบทางสิ่งแวดล้อม	มาตรการป้องกันและแก้ไขผลกระทบสิ่งแวดล้อม	ผลการปฏิบัติและรายละเอียดการปฏิบัติตามมาตรการฯ ✓ = ปฏิบัติ X = ไม่ได้ปฏิบัติ ○ = ปฏิบัติไม่ได้ ◉ = ปฏิบัติได้แต่ไม่มีประสิทธิภาพ ● = ยังไม่ถึงเวลาปฏิบัติ		เอกสารอ้างอิง	ปัญหา/อุปสรรค/แนวทางแก้ไข
3.4 การจัดการมูลฝอย (ต่อ)	(2) จัดทำแผ่นพับให้ความรู้เรื่องการคัดแยกมูลฝอยแต่ละประเภทได้แก่ มูลฝอยเปียก มูลฝอยแห้ง มูลฝอยอันตรายและมูลฝอยรีไซเคิลแจกแก่ผู้พักอาศัยทุกห้อง เพื่อให้สามารถแยกมูลฝอยแต่ละประเภทได้อย่างถูกต้องไม่ทิ้งปะปนกัน				
	2. โครงการจะจัดให้มีห้องพักมูลฝอยประจำชั้นตั้งแต่ชั้นที่ 1-25 จำนวน 1 ห้อง/ชั้น ความกว้าง 1.86 เมตร ความยาว 2 เมตร ตั้งอยู่ใกล้กับห้องเครื่องงานระบบของแต่ละชั้นโดยภายในจะตั้งถังมูลฝอยขนาด 100 ลิตร จำนวน 2 ถัง/ชั้น (ถังมูลฝอยแห้ง 1 ถัง และถังมูลฝอยเปียก 1 ถัง) และถังมูลฝอยขนาด 50 ลิตร ภายในรองด้วยถุงสีส้มอีกชั้นหนึ่ง จำนวน 1 ถัง/ชั้น (ถังมูลฝอยอันตราย) นอกจากนี้ ในส่วนของโถงต้อนรับ ห้องสำนักงานนิติบุคคลอาคารชุด (ตั้งอยู่ชั้นที่ 1) ห้องสมุด ห้องชาและไวน์ (ตั้งอยู่ชั้นที่ 2) ห้องสปา ห้องโยคะ ห้องเด็กเล่น และห้องออกกำลังกาย (ตั้งอยู่ชั้นที่ 3) โครงการจะตั้งถังมูลฝอยขนาด 50 ลิตร จำนวน 2 ถัง (ถังมูลฝอยแห้ง 1 ถัง และถังมูลฝอยเปียก 1 ถัง) ไว้ภายในห้องดังกล่าว	✓	- โครงการจัดให้มีห้องพักมูลฝอยประจำชั้น ตั้งแต่ชั้นที่ 1-25 ชั้นละ 1 ห้อง ภายในตั้งถังรองรับมูลฝอย 2 ถัง ได้แก่ ถังมูลฝอยแห้ง ถังมูลฝอยเปียก และทำการตั้งถังรองรับมูลฝอยขนาด 50 ลิตร ไว้บริเวณพื้นที่ส่วนกลางต่างๆ เช่น ห้องสำนักงานนิติบุคคลอาคารชุด ห้องสมุด ห้องชาและไวน์ ห้องสปา ห้องโยคะ ห้องเด็กเล่น และห้องออกกำลังกาย	ภาพที่ 2.2-6	-
	3. จัดให้มีพนักงานทำความสะอาดมาจัดเก็บมูลฝอยไปไว้ยังห้องพักมูลฝอยรวมของโครงการต่อไป	✓	- โครงการจัดให้มีพนักงานทำความสะอาดจัดเก็บมูลฝอยจากห้องพักมูลฝอยประจำชั้นและพื้นที่ส่วนกลางต่างๆ ไปไว้ยังห้องพักมูลฝอยรวมทุกวัน วันละ 2 ในช่วง 10.00 - 11.00 น. และ 15.00 - 16.00 น.	ภาพที่ 2.2-6 เอกสารแนบ 3	-

ตารางที่ 2.2-1 มาตรการป้องกันและแก้ไขผลกระทบสิ่งแวดล้อม โครงการ 98 Wireless (ระยะดำเนินการ) (ต่อ)

องค์ประกอบทางสิ่งแวดล้อม	มาตรการป้องกันและแก้ไขผลกระทบสิ่งแวดล้อม	ผลการปฏิบัติและรายละเอียดการปฏิบัติตามมาตรการฯ ✓ = ปฏิบัติ X = ไม่ได้ปฏิบัติ ○ = ปฏิบัติไม่ได้ ◉ = ปฏิบัติได้แต่ไม่มีประสิทธิภาพ ● = ยังไม่ถึงเวลาปฏิบัติ		เอกสารอ้างอิง	ปัญหา/อุปสรรค/แนวทางแก้ไข
3.4 การจัดการมูลฝอย (ต่อ)	4. การเก็บมูลฝอยในถุงต้องไม่ให้มีปริมาณ หรือน้ำหนักมากเกินไป ซึ่งบรรจุปริมาณมูลฝอยประมาณ 3 ใน 4 ของถุง	✓	- โครงการกำหนดให้พนักงานทำความสะอาดเก็บมูลฝอยใส่ถุงประมาณ 3 ใน 4 ของถุง เพื่อให้สะดวกต่อการเก็บขน	ภาพที่ 2.2-6 เอกสารแนบ 3	-
	5. ต้องมัดปากถุงให้แน่นเพื่อป้องกันมูลฝอยกระจัดกระจายและสะดวกต่อการขนย้าย	✓	- โครงการกำหนดให้พนักงานทำความสะอาดมัดปากถุงขยะให้แน่นเพื่อป้องกันมูลฝอยกระจัดกระจายและสะดวกต่อการขนย้าย	ภาพที่ 2.2-6 เอกสารแนบ 3	-
	6. จัดให้มีห้องพักมูลฝอยรวมตั้งอยู่ภายในอาคารบริเวณด้านทิศตะวันตกของโครงการ โดยแบ่งเป็นห้องพักมูลฝอยแห้ง - เปียก - อันตราย และห้องพักมูลฝอยรีไซเคิลแยกกันอย่างจัดเจน โดยแต่ละห้องมีความจุไม่น้อยกว่า 3 เท่าของปริมาณมูลฝอยแต่ละประเภทที่เกิดขึ้นในแต่ละวัน	✓	- โครงการจัดให้มีห้องห้องพักมูลฝอยรวมตั้งอยู่ภายในอาคารบริเวณด้านทิศตะวันตกของโครงการ โดยแบ่งเป็น ห้องพักมูลฝอยแห้ง ห้องพักมูลฝอยเปียก และอันตราย แต่มีการใช้งานเพียง 1 ห้องเท่านั้น	ภาพที่ 2.2-6	-
	7. จัดให้มีการทำความสะอาดห้องพักมูลฝอยรวมอย่างสม่ำเสมอสัปดาห์ละ 1 ครั้ง เพื่อป้องกันการเพาะตัวของเชื้อโรค	✓	- โครงการจัดให้มีพนักงานทำความสะอาด ทำความสะอาดห้องพักมูลฝอยรวมของโครงการ สัปดาห์ละ 1 ครั้ง เพื่อป้องกันการเพาะตัวของเชื้อโรค	ภาพที่ 2.2-6 เอกสารแนบ 3	-
	8. ห้องพักมูลฝอยรวมจะมีประตูปิดมิดชิด เพื่อป้องกันกลิ่นรบกวนผู้อยู่อาศัยและชุมชน บริเวณใกล้เคียง โดยจะเปิดเฉพาะช่วงที่มีการเก็บขนมูลฝอยจัดให้มีเท่านั้น	✓	- ห้องพักมูลฝอยรวมของโครงการมีประตูปิดมิดชิด เพื่อป้องกันกลิ่นรบกวนผู้อยู่อาศัยและชุมชนบริเวณใกล้เคียง โดยจะเปิดเฉพาะช่วงที่มีการเก็บขนมูลฝอยเท่านั้น	ภาพที่ 2.2-6	-
	9. จัดให้มีท่อรวบรวมน้ำจากการล้างห้องพักมูลฝอยรวมเพื่อรวบรวมน้ำเสียของโครงการก่อนระบายออกสู่ภายนอกต่อไป	✓	- โครงการจัดให้มีท่อรวบรวมน้ำจากการล้างห้องพักมูลฝอย เพื่อรวบรวมน้ำเสียเข้าสู่ระบบบำบัดน้ำเสียรวมของโครงการก่อนระบายออกสู่ภายนอกโครงการ	ภาพที่ 2.2-6	-

ตารางที่ 2.2-1 มาตรการป้องกันและแก้ไขผลกระทบสิ่งแวดล้อม โครงการ 98 Wireless (ระยะดำเนินการ) (ต่อ)

องค์ประกอบทางสิ่งแวดล้อม	มาตรการป้องกันและแก้ไขผลกระทบสิ่งแวดล้อม	ผลการปฏิบัติและรายละเอียดการปฏิบัติตามมาตรการฯ ✓ = ปฏิบัติ X = ไม่ได้ปฏิบัติ ○ = ปฏิบัติไม่ได้ ⊙ = ปฏิบัติได้แต่ไม่มีประสิทธิภาพ ● = ยังไม่ถึงเวลาปฏิบัติ		เอกสารอ้างอิง	ปัญหา/อุปสรรค/แนวทางแก้ไข
3.4 การจัดการมูลฝอย (ต่อ)	10. จัดให้มีแม่บ้านคอยดูแลรักษาความสะอาด บริเวณห้องพักมูลฝอยประจำชั้นและห้องพักมูลฝอยรวมอย่างสม่ำเสมอ	✓	- โครงการจัดให้มีแม่บ้านคอยทำความสะอาดบริเวณห้องพักมูลฝอยประจำชั้นและห้องพักมูลฝอยรวมอย่างสม่ำเสมอ	เอกสารแนบ 3	-
	11. ติดตามประสานงานการจัดเก็บมูลฝอยของสำนักงานเขตปทุมวันให้มาเก็บมูลฝอยจากโครงการอย่างสม่ำเสมอโดยไม่มีการตกค้าง	✓	- โครงการมีการประสานงานให้สำนักงานเขตคลองเตยเข้ามาเก็บมูลฝอยภายในโครงการทุกวัน	เอกสารแนบ 3	-
	12. ประสานกับร้านซื้อของเก่าบริเวณใกล้เคียง ให้มารับซื้อมูลฝอยที่สามารถนำกลับมาใช้ได้อีกโดยตรง	✓	- ภายหลังการคัดแยกมูลฝอยรีไซเคิลเรียบร้อยแล้ว ทางโครงการมีการประสานงานให้ร้านซื้อของเก่าให้เข้ามารับมูลฝอยรีไซเคิลโดยตรง	ภาพที่ 2.2-6	-
3.6 การอนุรักษ์พลังงาน	1. การอนุรักษ์พลังงานไฟฟ้าของเจ้าของโครงการ มีดังนี้ (1) ออกแบบอาคารตามกฎกระทรวงกำหนดประเภท หรือขนาดของอาคาร และมาตรฐาน หลักเกณฑ์ และวิธีการในการออกแบบอาคารเพื่อการอนุรักษ์พลังงาน พ.ศ. 2522 (1.1) ระบบกรอบอาคาร - ค่าถ่ายเทความร้อนรวมของผนังด้านนอกของอาคารในส่วนที่มีการปรับอากาศของอาคาร เท่ากับ 15.67 วัตต์/ตร.ม. (ไม่เกิน 30 วัตต์/ตร.ม.) - ค่าถ่ายเทความร้อนรวมของหลังอาคาร ในส่วนที่มีการปรับอากาศ ของอาคาร 4.03 วัตต์/ตร.ม. (ไม่เกิน 10 วัตต์/ตร.ม.)	✓	- โครงการมีการออกแบบอาคารสอดคล้องกับกฎกระทรวงกำหนดประเภทหรือขนาดของอาคาร และมาตรฐาน หลักเกณฑ์ และวิธีการในการออกแบบอาคารเพื่อการอนุรักษ์พลังงาน พ.ศ.2552 โดยจัดให้มีค่าการถ่ายเทความร้อนรวมของผนังด้านนอกของอาคารในส่วนที่มีการปรับอากาศของอาคาร เท่ากับ 15.67 วัตต์/ตร.ม. (ไม่เกิน 30 วัตต์/ตร.ม.) และค่าการถ่ายเทความร้อนรวมของหลังคาอาคาร ในส่วนที่มีการปรับอากาศของอาคาร เท่ากับ 4.03 วัตต์/ตร.ม. (ไม่เกิน 10 วัตต์/ตร.ม.) ซึ่งได้รับการตรวจสอบและอนุญาตจากหน่วยงานที่เกี่ยวข้องเรียบร้อยแล้ว	ภาพที่ 2.2-1	-

ตารางที่ 2.2-1 มาตรการป้องกันและแก้ไขผลกระทบสิ่งแวดล้อม โครงการ 98 Wireless (ระยะดำเนินการ) (ต่อ)

องค์ประกอบทางสิ่งแวดล้อม	มาตรการป้องกันและแก้ไขผลกระทบสิ่งแวดล้อม	ผลการปฏิบัติและรายละเอียดการปฏิบัติตามมาตรการฯ ✓ = ปฏิบัติ X = ไม่ได้ปฏิบัติ ○ = ปฏิบัติไม่ได้ ◉ = ปฏิบัติได้แต่ไม่มีประสิทธิภาพ ● = ยังไม่ถึงเวลาปฏิบัติ		เอกสารอ้างอิง	ปัญหา/อุปสรรค/แนวทางแก้ไข
3.6 การอนุรักษ์พลังงาน (ต่อ)	(1.2) ระบบไฟฟ้าแสงสว่าง - อุปกรณ์ไฟฟ้าสำหรับใช้ส่องสว่างภายในอาคารมีค่ากำลังไฟฟ้าส่องสว่างสูงสุดไม่เกิน 12 วัตต์/ตร.ม. ของพื้นที่ใช้งาน	✓	- โครงการเลือกใช้บัลลาสต์อิเล็กทรอนิกส์ที่มีประสิทธิภาพในการลดความสูญเสียประมาณ 10-12 วัตต์ต่อหลอด เมื่อเทียบกับบัลลาสต์ธรรมดา และผลประหยัดที่จะได้รับนั้นจะมากหรือน้อยขึ้นอยู่กับชั่วโมงการเปิดใช้งานของหลอดไฟ	ภาพที่ 2.2-9	-
	(2) ปลูกต้นไม้ภายในโครงการให้มากที่สุด ในบริเวณพื้นที่ว่างซึ่งไม่ใช่ถนนและทางวิ่งเพื่อลดภาวการณ์ทำงานของเครื่องปรับอากาศ	✓	- โครงการจัดให้มีพื้นที่สีเขียวบริเวณชั้น 1 และชั้น 3 ตามที่กำหนดในมาตรการ เพื่อลดการฟุ้งกระจายของฝุ่นในพื้นที่โครงการ	ภาพที่ 2.2-2	-
	(3) ใช้ฉนวนบุเพดาน ซึ่งสามารถลดกำลังการใช้ระบบปรับอากาศลงได้ 1 ตันความเย็นต่อพื้นที่ 100 ตร.ม.	✓	- โครงการมีการใช้ฉนวนบุเพดานกันความร้อน เพื่อลดความร้อนที่เกิดขึ้นในตัวอาคาร	-	-
	(4) ติดป้ายประชาสัมพันธ์ภายในพื้นที่โครงการให้ทำการล้างแอร์เป็นประจำสม่ำเสมอ พร้อมระบุเบอร์ติดต่อ ช่างซ่อม/ล้างแอร์ เพื่ออำนวย ความสะดวกผู้พักอาศัยภายในโครงการ	✓	- โครงการมีการประชาสัมพันธ์ให้ผู้พักอาศัยของโครงการล้างเครื่องปรับอากาศภายในห้องอย่างสม่ำเสมอ โดยทางนิติบุคคลจะมีเบอร์ติดต่อช่างซ่อม/ล้างแอร์ เพื่ออำนวยความสะดวกผู้พักอาศัยภายในโครงการ	เอกสารแนบ 3	-
	(5) โครงการประสานกับช่างซ่อม/ล้างแอร์ โดยจัดให้มีช่วงลดราคาในการล้างทำความสะอาดเครื่องปรับอากาศเพื่อเป็นแรงจูงใจให้กับผู้พักอาศัย	✓	- ทางนิติบุคคลของโครงการจะมีเบอร์ติดต่อช่างซ่อม/ล้างแอร์ เพื่ออำนวยความสะดวกผู้พักอาศัยภายในโครงการ	เอกสารแนบ 3	-
	(6) แยกสวิตซ์ควบคุมอุปกรณ์ไฟฟ้าแสงสว่าง แทนการใช้หนึ่งตัวควบคุมหลอดแสงสว่างจำนวนมาก	✓	- โครงการมีการติดตั้งสวิตซ์ควบคุมไฟฟ้าส่องสว่างแต่ละจุดแยกออกจากกันแทนการใช้สวิตซ์หนึ่งตัวควบคุมหลอดไฟจำนวนมาก	ภาพที่ 2.2-9	-

ตารางที่ 2.2-1 มาตรการป้องกันและแก้ไขผลกระทบสิ่งแวดล้อม โครงการ 98 Wireless (ระยะดำเนินการ) (ต่อ)

องค์ประกอบทางสิ่งแวดล้อม	มาตรการป้องกันและแก้ไขผลกระทบสิ่งแวดล้อม	ผลการปฏิบัติและรายละเอียดการปฏิบัติตามมาตรการฯ ✓ = ปฏิบัติ X = ไม่ได้ปฏิบัติ ○ = ปฏิบัติไม่ได้ ◉ = ปฏิบัติได้แต่ไม่มีประสิทธิภาพ ● = ยังไม่ถึงเวลาปฏิบัติ		เอกสารอ้างอิง	ปัญหา/อุปสรรค/แนวทางแก้ไข
3.6 การอนุรักษ์พลังงาน (ต่อ)	(7) ติดตั้งเครื่องปรับระดับแสงสว่าง (Dimmer) บริเวณห้องที่ใช้สำหรับงานเอนกประสงค์ ซึ่งบางครั้งต้องการแสงสว่างมาก แต่บางครั้งต้องการน้อย	✓	- โครงการมีการติดตั้งเครื่องปรับระดับแสงสว่างบริเวณห้องที่ใช้สำหรับงานอเนกประสงค์ ซึ่งเป็นพื้นที่ที่บางครั้งต้องการแสงสว่างมาก แต่บางครั้งต้องการน้อย	-	-
	(8) คำนวณและเลือกขนาดสายไฟให้มีความสูญเสียต่ำทำได้โดยเพิ่มขนาดสายให้โตขึ้นเนื่องจากสายมีความต้านทานต่ำกว่า จึงทำให้สามารถลดความสูญเสียเนื่องจากแรงดันไฟฟ้าตกและลดค่าไฟฟ้าลงได้	✓	- โครงการมีการเลือกใช้สายไฟที่ได้มาตรฐานและเหมาะสมต่อขนาดกำลังไฟฟ้าที่ใช้ในโครงการ	ภาพที่ 2.2-9	-
	(9) ในการติดตั้งระบบไฟฟ้าให้เลือกใช้บัลลาสต์อิเล็กทรอนิกส์ ซึ่งช่วยประหยัดไฟได้ 10 วัตต์/หลอด ประหยัดพลังงานได้ร้อยละ 30 เมื่อเทียบกับบัลลาสต์ชนิดแกนเหล็กธรรมดา	✓	- โครงการเลือกใช้บัลลาสต์อิเล็กทรอนิกส์ที่มีประสิทธิภาพในการลดความสูญเสียประมาณ 10-12 วัตต์ต่อหลอด เมื่อเทียบกับบัลลาสต์ธรรมดา และผลประหยัดที่จะได้รับนั้นจะมากหรือน้อยขึ้นอยู่กับชั่วโมงการเปิดใช้งานของหลอดไฟ	-	-
	(10) ใช้หลอดไฟประหยัดพลังงานแบบขดที่เรียกว่า Compact Fluorescent Light Bulb (CFL) เพราะจะกินไฟเพียง 1 ใน 4 ของหลอดเดิมและมีอายุการใช้งานนานกว่าหลายปีมากให้แสงสว่างสูงและมีสีที่นุ่มนวลมีอายุการใช้งานยาวนาน และความร้อนที่ตัวหลอดน้อยกว่าเมื่อเทียบกับหลอด Incandescent (หลอดมีไส้)	✓	- โครงการมีการเลือกใช้หลอดไฟแอลอีดี ซึ่งเป็นหลอดไฟชนิดประหยัดพลังงานและมีอายุการใช้งานที่ยาวนาน ในพื้นที่โครงการโดยมีการปรับเปลี่ยนครอบคลุมทุกพื้นที่โครงการ	-	-

ตารางที่ 2.2-1 มาตรการป้องกันและแก้ไขผลกระทบสิ่งแวดล้อม โครงการ 98 Wireless (ระยะดำเนินการ) (ต่อ)

องค์ประกอบทางสิ่งแวดล้อม	มาตรการป้องกันและแก้ไขผลกระทบสิ่งแวดล้อม	ผลการปฏิบัติและรายละเอียดการปฏิบัติตามมาตรการฯ ✓ = ปฏิบัติ X = ไม่ได้ปฏิบัติ ○ = ปฏิบัติไม่ได้ ◉ = ปฏิบัติได้แต่ไม่มีประสิทธิภาพ ● = ยังไม่ถึงเวลาปฏิบัติ		เอกสารอ้างอิง	ปัญหา/อุปสรรค/แนวทางแก้ไข
3.6 การอนุรักษ์พลังงาน (ต่อ)	(11) ตั้งเวลาให้ประตูลิฟต์ปิดเองจะช่วยลดความจำเป็นในการใช้พลังงานไฟฟ้าของการขับเคลื่อนมอเตอร์เปิด-ปิดประตู	✓	- ประตูลิฟต์มีการตั้งเวลาในการเปิด-ปิดตามความเหมาะสมตามมาตรฐานของลิฟต์ชนิดนั้นและบริษัทผู้ติดตั้ง และมีการซ่อมบำรุงอย่างสม่ำเสมอ เพื่อให้ใช้งานได้อย่างมีประสิทธิภาพ	-	-
	(12) ส่งเสริม รณรงค์กิจกรรมให้มีการเดินขึ้น-ลงแทนการใช้ลิฟต์สำหรับพนักงานและผู้พักอาศัย	✓	- โครงการมีการรณรงค์ให้เจ้าหน้าที่ของโครงการเดินขึ้น-ลงแทนการใช้ลิฟต์ เพื่อเป็นการประหยัดพลังงานในพื้นที่โครงการ	-	-
	(13) แสดงเลขชั้นที่ชัดเจน สามารถมองเห็นได้ง่าย จะช่วยลดการเดินทางหลงชั้นและลดการใช้ลิฟต์ที่ไม่จำเป็น	✓	- โครงการทำการติดตั้งเลขชั้นไว้บริเวณหน้าลิฟต์โดยสารอย่างชัดเจนและสามารถมองเห็นได้ง่าย	ภาพที่ 2.2-8	-
	(14) ติดตั้งอุปกรณ์ปรับความเร็วรอบมอเตอร์ VSD เพื่อลดการใช้พลังงานไฟฟ้าที่เครื่องสูบน้ำ	✓	- อุปกรณ์หรือเครื่องจักรในโครงการมีการติดตั้งตามมาตรฐานและตั้งค่าความเร็วรอบมอเตอร์การใช้งานอย่าเหมาะสม	-	-
	(15) ประชาสัมพันธ์ให้ผู้พักอาศัยตั้งอุณหภูมิในเครื่องปรับอากาศให้เหมาะสม ประมาณ 25-26 องศาเซลเซียส	✓	- โครงการมีการประชาสัมพันธ์ให้ผู้พักอาศัยและพนักงานของโครงการตั้งอุณหภูมิในเครื่องปรับอากาศให้เหมาะสม ประมาณ 25-26 องศาเซลเซียส	เอกสารแนบ 3	-
	(16) ปิดเครื่องปรับอากาศในช่วงเวลาพักเที่ยง สำหรับห้องสำนักงานให้ใช้วิธีการลดการทำงานของคอมเพรสเซอร์ โดยปรับเทอร์โมสตัสให้อยู่ที่อุณหภูมิสูงสุดเพื่อให้คอมเพรสเซอร์หยุดทำงาน	✓	- โครงการมีมาตรการให้พนักงานของโครงการปิดเครื่องปรับอากาศในห้องสำนักงานช่วงเวลาพักเที่ยง เพื่อเป็นการประหยัดพลังงาน	เอกสารแนบ 3	-
	(17) ปิดไฟฟ้าแสงสว่างเวลาพักเที่ยงสำหรับพื้นที่สำนักงาน	✓	- โครงการมีมาตรการให้พนักงานของโครงการปิดเครื่องปรับอากาศในห้องสำนักงานช่วงเวลาพักเที่ยง เพื่อเป็นการประหยัดพลังงาน	เอกสารแนบ 3	-

ตารางที่ 2.2-1 มาตรการป้องกันและแก้ไขผลกระทบสิ่งแวดล้อม โครงการ 98 Wireless (ระยะดำเนินการ) (ต่อ)

องค์ประกอบทางสิ่งแวดล้อม	มาตรการป้องกันและแก้ไขผลกระทบสิ่งแวดล้อม	ผลการปฏิบัติและรายละเอียดการปฏิบัติตามมาตรการฯ ✓ = ปฏิบัติ X = ไม่ได้ปฏิบัติ ○ = ปฏิบัติไม่ได้ ◉ = ปฏิบัติได้แต่ไม่มีประสิทธิภาพ ● = ยังไม่ถึงเวลาปฏิบัติ		เอกสารอ้างอิง	ปัญหา/อุปสรรค/แนวทางแก้ไข
3.6 การอนุรักษ์พลังงาน (ต่อ)	2. การอนุรักษ์พลังงานไฟฟ้าที่รณรงค์ให้ผู้พักอาศัยปฏิบัติมีดังนี้ (1) รณรงค์ให้ตั้งอุณหภูมิในเครื่องปรับอากาศให้เหมาะสม ประมาณ 25-26 องศาเซลเซียส	✓	- โครงการมีการประชาสัมพันธ์ให้ผู้พักอาศัยของโครงการตั้งอุณหภูมิในเครื่องปรับอากาศให้เหมาะสม ประมาณ 25-26 องศาเซลเซียส	เอกสารแนบ 3	-
	(2) รณรงค์ให้เปิดเครื่องระบายอากาศเท่าที่จำเป็น	✓	- โครงการมีการประชาสัมพันธ์ให้ผู้พักอาศัยของโครงการปิดเครื่องปรับอากาศเวลาที่ไม่ได้ใช้งาน	เอกสารแนบ 3	-
	(3) รณรงค์ให้บำรุงรักษาเครื่องปรับอากาศอย่างสม่ำเสมอ	✓	- โครงการมีการประชาสัมพันธ์ให้ผู้พักอาศัยของโครงการล้างเครื่องปรับอากาศภายในห้องอย่างสม่ำเสมอ โดยทางนิติบุคคลจะมีเบอร์ติดต่อช่างซ่อม ล้างแอร์ เพื่ออำนวยความสะดวกผู้พักอาศัยภายในโครงการ	เอกสารแนบ 3	-
	(4) รณรงค์ให้ทำความสะอาดแผ่นกรองอากาศด้านหน้าและแผ่นระบายความร้อนด้านหลังทุก ๆ เดือน	✓	- โครงการมีการประชาสัมพันธ์ให้ผู้พักอาศัยของโครงการล้างเครื่องปรับอากาศภายในห้องอย่างสม่ำเสมอ โดยทางนิติบุคคลจะมีเบอร์ติดต่อช่างซ่อม ล้างแอร์ เพื่ออำนวยความสะดวกผู้พักอาศัยภายในโครงการ	เอกสารแนบ 3	-
	(5) รณรงค์ให้เลือกใช้เครื่องปรับอากาศประสิทธิภาพสูงและประหยัดพลังงาน	✓	- โครงการมีการเลือกใช้เครื่องปรับอากาศที่มีประสิทธิภาพ และประหยัดพลังงาน	-	-
	(6) รณรงค์ให้หมั่นดูแลทำความสะอาดเรื่องฝุ่นละอองหรือบำรุงรักษาอุปกรณ์ไฟฟ้าแสงสว่างอย่างต่อเนื่องและสม่ำเสมอ	✓	- โครงการมีการประชาสัมพันธ์ให้ผู้พักอาศัยดูแลเครื่องใช้ไฟฟ้าให้อยู่ในสภาพดี เพื่อให้สามารถใช้งานอย่างมีประสิทธิภาพ	เอกสารแนบ 3	-

ตารางที่ 2.2-1 มาตรการป้องกันและแก้ไขผลกระทบสิ่งแวดล้อม โครงการ 98 Wireless (ระยะดำเนินการ) (ต่อ)

องค์ประกอบทางสิ่งแวดล้อม	มาตรการป้องกันและแก้ไขผลกระทบสิ่งแวดล้อม	ผลการปฏิบัติและรายละเอียดการปฏิบัติตามมาตรการฯ ✓ = ปฏิบัติ X = ไม่ได้ปฏิบัติ ○ = ปฏิบัติไม่ได้ ◉ = ปฏิบัติได้แต่ไม่มีประสิทธิภาพ ● = ยังไม่ถึงเวลาปฏิบัติ		เอกสารอ้างอิง	ปัญหา/อุปสรรค/แนวทางแก้ไข
3.7 การป้องกันอัคคีภัย	1. จัดให้มีระบบป้องกันและเตือนอัคคีภัยของโครงการรายละเอียดดังนี้ **ระบบป้องกันอัคคีภัย** 1) ระบบท่อยืน (Stand Pipe) ซึ่งจะแบ่งการจ่ายน้ำเป็นพื้นที่ Low Zone และHigh Zone โดยมีรายละเอียดดังนี้ - พื้นที่ Low Zone (ตั้งแต่ชั้นใต้ดิน 5 ถึงชั้นที่ 10) ประกอบด้วยท่อยืน (Stand Pipe) ขนาดเส้นผ่านศูนย์กลาง 150 มิลลิเมตร จำนวน 2 ท่อ โดยจะรับน้ำจากถังเก็บน้ำดับเพลิงชั้นใต้ดินขนาดความจุ 185 ลูกบาศก์ ซึ่งติดตั้งเครื่องสูบน้ำดับเพลิง (Fire Pump) จำนวน 1 เครื่องอัตราการสูบ 2.84 ลุกบาศก์เมตร/นาที ทำงานร่วมกับเครื่องสูบน้ำรักษาความดันน้ำในระบบท่อให้คงที่ (Jockey Pump) อัตราการสูบ 0.057 ลูกบาศก์เมตร/นาที ที่ TDH 123 เมตร จำนวน 1 เครื่อง เพื่อสูบน้ำดับเพลิงไปยังพื้นที่ Low Zone (ชั้นใต้ดิน 5 ถึงชั้นที่ 10) กรณีเกิดเหตุเพลิงไหม้ - พื้นที่ High Zone (ตั้งแต่ชั้นที่ 11 ถึงชั้นที่ 27) ประกอบด้วย ท่อยืน (Stand Pipe) ขนาดเส้นผ่านศูนย์กลาง 150 มิลลิเมตร จำนวน 2 ห่อ โดยจะรับน้ำจากถังเก็บน้ำดับเพลิงชั้นใต้ดินขนาดความจุ 185 ลูกบาศก์เมตร ซึ่งติดตั้ง	✓	- โครงการจัดให้มีท่อยืน (Stand Pipe) ขนาดเส้นผ่านศูนย์กลาง 150 มิลลิเมตร จำนวน 2 ท่อ เพื่อรับน้ำดับเพลิงจากถังเก็บน้ำใต้ดินซึ่งสำรองน้ำเพื่อการดับเพลิง โดยภายในติดตั้งเครื่องสูบน้ำดับเพลิง (Fire Pump) จำนวน 1 เครื่อง ทำงานร่วมกับเครื่องสูบน้ำรักษาความดันในระบบท่อให้คงที่ (Jockey Pump) เพื่อสูบน้ำดับเพลิงไปยังส่วนต่าง ๆ ของอาคาร	ภาพที่ 2.2-8	-

ตารางที่ 2.2-1 มาตรการป้องกันและแก้ไขผลกระทบสิ่งแวดล้อม โครงการ 98 Wireless (ระยะดำเนินการ) (ต่อ)

องค์ประกอบทางสิ่งแวดล้อม	มาตรการป้องกันและแก้ไขผลกระทบสิ่งแวดล้อม	ผลการปฏิบัติและรายละเอียดการปฏิบัติตามมาตรการฯ ✓ = ปฏิบัติ X = ไม่ได้ปฏิบัติ ○ = ปฏิบัติไม่ได้ ◉ = ปฏิบัติได้แต่ไม่มีประสิทธิภาพ ● = ยังไม่ถึงเวลาปฏิบัติ		เอกสารอ้างอิง	ปัญหา/อุปสรรค/แนวทางแก้ไข
3.7 การป้องกันอัคคีภัย (ต่อ)	เครื่องสูบน้ำดับเพลิง (Fire Pump) จำนวน 1 เครื่อง อัตราการสูบ 2.84 ลูกบาศก์เมตร/นาที ทำงานร่วมกับเครื่องสูบน้ำรักษาความดันน้ำในระบบท่อให้คงที่ (Jockey Pump) อัตราการสูบ 0.057 ลูกบาศก์เมตร/นาที ที่ TDH 211 เมตร จำนวน 1 เครื่อง เพื่อสูบน้ำดับเพลิงไปยังพื้นที่ High Zone (ชั้นที่ 11 ถึงชั้นที่ 27) กรณีเกิดเหตุเพลิงไหม้				
	2) หัวรับน้ำดับเพลิงภายนอกอาคาร (Fire Department Connector : FDC) โครงการจะติดตั้งหัวรับน้ำดับเพลิงภายนอกอาคาร (Fire Department Connector : FDC) ขนาด 65x65x65 มิลลิเมตร จำนวน 3 ชุด พร้อม Check Valve บริเวณด้านทิศเหนือของโครงการ ซึ่งตำแหน่งที่ติดตั้งดังกล่าว มีความสะดวกในการรับน้ำจากรถดับเพลิงของสถานีดับเพลิงบ่อนไก่ เพื่อส่งน้ำไปตามท่อยืนภายในอาคาร จำนวน 2 ชุด (Low Zone จำนวน 1 ชุด และ High Zone จำนวน 1 ชุด) และสำหรับถังเก็บน้ำดับเพลิงใต้ดิน จำนวน 1 ชุด โดยตำแหน่งการติดตั้งหัวรับน้ำดับเพลิงภายนอกอาคาร และตำแหน่งจุดจอดรถดับเพลิง และจ่ายไปยังท่อน้ำดับเพลิงที่ต่อกับตู้เก็บสายฉีดน้ำดับเพลิง พร้อมอุปกรณ์ (FHC) ภายในอาคารต่อไป	✓	- โครงการมีการติดตั้งหัวรับน้ำดับเพลิงภายนอกอาคาร จำนวน 3 ชุด บริเวณด้านทิศเหนือใกล้กับทางเข้า-ออกของโครงการ ซึ่งตำแหน่งที่ติดตั้งดังกล่าวมีความสะดวกในการรับน้ำจากรถดับเพลิง	ภาพที่ 2.2-8	-

ตารางที่ 2.2-1 มาตรการป้องกันและแก้ไขผลกระทบสิ่งแวดล้อม โครงการ 98 Wireless (ระยะดำเนินการ) (ต่อ)

องค์ประกอบทางสิ่งแวดล้อม	มาตรการป้องกันและแก้ไขผลกระทบสิ่งแวดล้อม	ผลการปฏิบัติและรายละเอียดการปฏิบัติตามมาตรการฯ ✓ = ปฏิบัติ X = ไม่ได้ปฏิบัติ ○ = ปฏิบัติไม่ได้ ◉ = ปฏิบัติได้แต่ไม่มีประสิทธิภาพ ● = ยังไม่ถึงเวลาปฏิบัติ		เอกสารอ้างอิง	ปัญหา/อุปสรรค/แนวทางแก้ไข
3.7 การป้องกันอัคคีภัย (ต่อ)	3) ตู้เก็บสายฉีดน้ำดับเพลิงพร้อมอุปกรณ์ (FHC) ติดตั้งไว้บริเวณทางเดินใกล้กับบันได ST-02 และโถงลิฟต์ดับเพลิง	✓	- โครงการติดตั้งตู้เก็บสายฉีดน้ำดับเพลิงพร้อมอุปกรณ์ (Fire Hose Cabinet: FHC) ไว้ภายในอาคาร โดยจะติดตั้งอยู่บริเวณโถงลิฟต์ของแต่ละชั้นทั่วทั้งอาคาร	ภาพที่ 2.2-8	-
	4) ระบบหัวกระจายน้ำดับเพลิงอัตโนมัติ (Sprinkler System) เป็นระบบท่อเปียก สามารถเปิดออกทันทีที่มีความร้อน สูงขึ้นจนถึงอุณหภูมิ โดยจะติดตั้งไว้ทุกชั้นของอาคาร บริเวณที่จอดรถยนต์ห้องสมุด สำนักงานนิติบุคคล อาคารชุด ห้องชุดพักอาศัย ห้องออกกำลังกาย ห้องสปา ห้องโยคะ ห้องเด็กเล่น โถงลิฟต์ดับเพลิง และบริเวณ ทางเดินทั่วทั้งอาคาร เป็นต้น	✓	- โครงการติดตั้งระบบหัวกระจายน้ำดับเพลิงอัตโนมัติ (Sprinkler System) เป็นระบบท่อเปียก มีน้ำอยู่ในท่อตลอดเวลาซึ่งสามารถทำงานได้ทันทีเมื่อเกิดเพลิงไหม้ทั่วทั้งพื้นที่โครงการ	ภาพที่ 2.2-8	-
	5) ลิฟต์ดับเพลิง โครงการจะจัดให้มีลิฟต์ดับเพลิง จำนวน 1 ชุด ตั้งอยู่ใกล้กับบันได ST-1 ทางด้านทิศตะวันตกของอาคาร ซึ่งมีคุณสมบัติตามกฎกระทรวง ฉบับที่ 33 (พ.ศ. 2535) ออกตามความในพระราชบัญญัติควบคุมอาคาร พ.ศ. 2522 และแก้ไขเพิ่มเติมตามกฎกระทรวงฉบับที่ 50 (พ.ศ. 2540) ออกตามความในพระราชบัญญัติควบคุมอาคาร พ.ศ. 2522	✓	- โครงการจัดให้มีลิฟต์ดับเพลิง จำนวน 1 ชุด ตั้งอยู่ใกล้กับบันได ST-1 ทางด้านทิศตะวันตกของอาคาร ซึ่งมีคุณสมบัติตามกฎกระทรวงฉบับที่ 33 (พ.ศ. 2535) ออกตามความในพระราชบัญญัติควบคุมอาคาร พ.ศ. 2522 และแก้ไขเพิ่มเติมตามกฎกระทรวงฉบับที่ 50 (พ.ศ. 2540) ออกตามความในพระราชบัญญัติควบคุมอาคาร พ.ศ. 2522	ภาพที่ 2.2-8	-

ตารางที่ 2.2-1 มาตรการป้องกันและแก้ไขผลกระทบสิ่งแวดล้อม โครงการ 98 Wireless (ระยะดำเนินการ) (ต่อ)

องค์ประกอบทางสิ่งแวดล้อม	มาตรการป้องกันและแก้ไขผลกระทบสิ่งแวดล้อม	ผลการปฏิบัติและรายละเอียดการปฏิบัติตามมาตรการฯ ✓ = ปฏิบัติ X = ไม่ได้ปฏิบัติ ○ = ปฏิบัติไม่ได้ ◉ = ปฏิบัติได้แต่ไม่มีประสิทธิภาพ ● = ยังไม่ถึงเวลาปฏิบัติ		เอกสารอ้างอิง	ปัญหา/อุปสรรค/แนวทางแก้ไข
3.7 การป้องกันอัคคีภัย (ต่อ)	6) บันไดที่ใช้หนีไฟของอาคาร โครงการทำด้วยคอนกรีตเสริมเหล็กมีรายละเอียด ดังนี้ **(1) บันได ST-01** เป็นบันไดที่สามารถลงจากชั้นที่ 27 - ชั้นที่ 1 และสามารถขึ้นจากชั้นใต้ดิน BSB - ชั้นที่ 1 โดยตัวบันไดทำด้วยคอนกรีตเสริมเหล็ก ความกว้าง 1.5 เมตร ลูกนอนกว้าง 0.2 เมตร ลูกตั้งสูง 0.174 - 0.180 เมตร มีชานพักกว้าง 1.55 เมตร มีราวบันได 1 ด้านโดยการระบายอากาศมีรายละเอียดดังนี้ - ชั้นใต้ดิน ใต้ดิน B5B - ชั้นที่ 1 ระบบระบายอากาศเป็นแบบวิธีกล โดยจะติดตั้งพัดลมอัดอากาศ จำนวน 1 ชุด โดยมีอัตราการอัดอากาศไม่น้อยกว่า 19,800 ลูกบาศก์เมตร/ชั่วโมง ความดันลมภายในบันไดขณะใช้งานไม่น้อยกว่า 50 ปาสกาล ทำงาน โดยอัตโนมัติเมื่อเกิดเพลิงไหม้ - ชั้นที่ 1-27 ระบบระบายอากาศเป็นแบบธรรมชาติ มีช่องเปิดขนาดพื้นที่ไม่น้อยกว่า 1.4 ตร.ม. **(2) บันได ST-02** เป็นบันไดที่สามารถลงจากชั้นที่ 27 - ชั้นที่ 1 และสามารถขึ้นจากชั้นใต้ดิน B5B - ชั้นที่ 1 โดย ตัวบันไดทำด้วยคอนกรีตเสริมเหล็ก ความกว้าง 0.9 เมตร ลูกนอนกว้าง 0.25 เมตร ลูกตั้งสูง 0.174 - 0.180 เมตร มีชานพักกว้าง 0.96 เมตร มีราวบันได 1 ด้าน ระบบระบายอากาศ	✓	- โครงการจัดให้มีบันไดหนีไฟทั้งหมด 4 แห่ง ได้แก่ บันได ST-01, ST-02, ST-12 และ ST-13 ตัวบันไดทำด้วยคอนกรีตเสริมเหล็กสามารถป้องกันความร้อนได้ตามมาตรฐานกำหนด	ภาพที่ 2.2-8	-

ตารางที่ 2.2-1 มาตรการป้องกันและแก้ไขผลกระทบสิ่งแวดล้อม โครงการ 98 Wireless (ระยะดำเนินการ) (ต่อ)

องค์ประกอบทางสิ่งแวดล้อม	มาตรการป้องกันและแก้ไขผลกระทบสิ่งแวดล้อม	ผลการปฏิบัติและรายละเอียดการปฏิบัติตามมาตรการฯ ✓ = ปฏิบัติ X = ไม่ได้ปฏิบัติ ○ = ปฏิบัติไม่ได้ ◉ = ปฏิบัติได้แต่ไม่มีประสิทธิภาพ ● = ยังไม่ถึงเวลาปฏิบัติ		เอกสารอ้างอิง	ปัญหา/อุปสรรค/แนวทางแก้ไข
3.7 การป้องกันอัคคีภัย (ต่อ)	เป็นแบบวิธีกลโดยจะติดตั้งพัดลมอัดอากาศ จำนวน 1 ชุด โดยมีอัตราการอัดอากาศไม่น้อยกว่า 16,610 ลูกบาศก์เมตร/ชั่วโมง ความดันลมภายในบันไดขณะใช้งานไม่น้อยกว่า 50 ปาสกาล ทำงานโดยอัตโนมัติ เมื่อเกิดเพลิงไหม้ **- บันได ST-12** เป็นบันไดที่สามารถลงจากชั้นหลังคา - ชั้นที่ 26 ตัวบันไดทำด้วยคอนกรีตเสริมเหล็ก ความกว้าง 0.97 เมตร ลูกนอน 0.25 เมตร ลูกตั้งสูง 0.178 เมตร มี ชานพักกว้าง 0.97 เมตร มีราวบันได 1 ด้าน ซึ่งจัดให้มี ระบบระบายอากาศเป็นแบบธรรมชาติ **- บันได ST-13** เป็นบันไดที่สามารถลงจากชั้นหลังคา - ชั้นที่ 27 ตัวบันไดทำด้วยคอนกรีตเสริมเหล็ก ความกว้าง 0.97 เมตร ลูกนอน 0.25 เมตร ลูกตั้งสูง 0.178 เมตร มีชานพักกว้าง 0.97 เมตร มีราวบันได 1 ด้าน ซึ่งจัดให้มี ระบบระบายอากาศเป็นแบบธรรมชาติ				

ตารางที่ 2.2-1 มาตรการป้องกันและแก้ไขผลกระทบสิ่งแวดล้อม โครงการ 98 Wireless (ระยะดำเนินการ) (ต่อ)

องค์ประกอบทางสิ่งแวดล้อม	มาตรการป้องกันและแก้ไขผลกระทบสิ่งแวดล้อม	ผลการปฏิบัติและรายละเอียดการปฏิบัติตามมาตรการฯ ✓ = ปฏิบัติ X = ไม่ได้ปฏิบัติ ○ = ปฏิบัติไม่ได้ ◉ = ปฏิบัติได้แต่ไม่มีประสิทธิภาพ ● = ยังไม่ถึงเวลาปฏิบัติ		เอกสารอ้างอิง	ปัญหา/อุปสรรค/แนวทางแก้ไข
3.7 การป้องกันอัคคีภัย (ต่อ)	**ระบบเตือนอัคคีภัย** 1) แผงควบคุม (Fire Alarm Control Panel : FCP) จะทำหน้าที่เป็นจุดศูนย์รวมการรับ-ส่งสัญญาณตรวจรับ โดยเมื่ออุปกรณ์ชุดแจ้งเหตุที่ติดตั้งไว้เริ่มทำงาน จะส่งสัญญาณไปยังแผงควบคุม เพื่อให้เจ้าหน้าที่ในห้องควบคุมตรวจสอบ และหากเป็นเหตุเพลิงไหม้จะช่องสัญญาณแจ้งเหตุให้ทราบทั่วทั้งอาคาร	✓	- โครงการติดตั้งแผงควบคุม (Fire Alarm Control Panel : FCP) ทำหน้าที่เป็นจุดศูนย์รวมการรับ-ส่งสัญญาณตรวจรับการแจ้งเหตุฉุกเฉินไว้ที่ห้องควบคุมห้องเดียวกับห้องนิติบุคคลอาคารชุด	ภาพที่ 2.2-8	-
	2) เครื่องตรวจจับควัน (Smoke Detector) เป็นตัวรับกลุ่มควันที่เกิดจากเพลิงไหม้ภายในอาคาร และส่งสัญญาณไปยังแผงควบคุมเพื่อให้เจ้าหน้าที่ในห้องควบคุมทราบ และส่งสัญญาณแจ้งเหตุให้ทราบทั่วทั้งอาคาร ซึ่งโครงการจะติดตั้งเครื่องตรวจจับควันภายในห้องชุดพักอาศัย สำนักงานนิติบุคคลอาคารชุด ห้องออกกำลังกายห้องสปา ห้องโยคะ ห้องเด็กเล่น ห้องสมุด ห้องเครื่องไฟฟ้า ห้องเครื่องลิฟต์ โถงลิฟต์ โถงบันได และบริเวณทางเดิน	✓	- โครงการมีการติดตั้งเครื่องตรวจจับควัน (Smoke Detector) ไว้ภายในห้องชุดพักอาศัย สำนักงานนิติบุคคลอาคารชุด ห้องออกกำลังกายห้องสปา ห้องโยคะ ห้องเด็กเล่น ห้องสมุด ห้องเครื่องไฟฟ้า ห้องเครื่องลิฟต์ โถงลิฟต์ โถงบันได และบริเวณทางเดินทั่วทั้งอาคาร	ภาพที่ 2.2-8	-
	3) เครื่องตรวจจับความร้อน (Heat Detector) เป็นตัวจับความร้อนที่เกิดจากเพลิงไหม้ภายในโครงการ และส่งสัญญาณไปตามแผงควบคุม ซึ่งโครงการจะติดตั้ง เครื่องตรวจจับความร้อนภายในห้องน้ำในชั้นจอดรถ ห้องพักมูลฝอยรวมของโครงการ ห้องเก็บของ ห้อง ชุดพักอาศัย ห้องออก	✓	- โครงการได้ดำเนินการติดตั้งเครื่องตรวจจับความร้อน (Heat Detector) ไว้บริเวณห้องชุดพักอาศัยทุกห้อง โดยจะติดตั้งไว้บริเวณส่วนของห้องครัว	ภาพที่ 2.2-8	-

ตารางที่ 2.2-1 มาตรการป้องกันและแก้ไขผลกระทบสิ่งแวดล้อม โครงการ 98 Wireless (ระยะดำเนินการ) (ต่อ)

องค์ประกอบทางสิ่งแวดล้อม	มาตรการป้องกันและแก้ไขผลกระทบสิ่งแวดล้อม	ผลการปฏิบัติและรายละเอียดการปฏิบัติตามมาตรการฯ ✓ = ปฏิบัติ X = ไม่ได้ปฏิบัติ ○ = ปฏิบัติไม่ได้ ◉ = ปฏิบัติได้แต่ไม่มีประสิทธิภาพ ● = ยังไม่ถึงเวลาปฏิบัติ		เอกสารอ้างอิง	ปัญหา/อุปสรรค/แนวทางแก้ไข
3.7 การป้องกันอัคคีภัย (ต่อ)	กำลังกาย ห้องสปา ห้องโยคะ ห้องเด็กเล่นห้องสมุด โถงลิฟต์ โถงบันได และบริเวณทางเดิน				
	4) เครื่องแจ้งเหตุโดยใช้มือดึง (Fire Alarm Manual Station) เป็นตัวส่งสัญญาณเตือนภัยซึ่งโครงการจะติดตั้งเครื่องแจ้งเหตุโดยใช้มือดึงบริเวณบันได	✓	- โครงการติดตั้งเครื่องแจ้งเหตุโดยใช้มือดึง (Fire Alarm Manual Station) ไว้ที่บริเวณทางเดินและบันไดของแต่ละชั้น	ภาพที่ 2.2-8	-
	5) กริ่งสัญญาณเตือนอัคคีภัย (Alarm Speaker) ติดตั้งอยู่บริเวณเดียวกับ Fire Alarm Manual Station	✓	- โครงการติดตั้งกริ่งสัญญาณเตือนอัคคีภัย (Alarm Speaker) ไว้บริเวณเดียวกับ Fire Alarm Manual Station เพื่อส่งสัญญาณแจ้งเหตุให้ผู้พักอาศัยทราบกรณีเกิดเหตุฉุกเฉินขึ้น	ภาพที่ 2.2-8	-
	6) โทรศัพท์ฉุกเฉิน (Fire Fighting Telephone) ติดตั้งอยู่บริเวณเดียวกับเครื่องแจ้งเหตุโดยใช้มือดึง และกริ่งสัญญาณเตือนอัคคีภัย	✓	- โครงการทำการติดตั้งโทรศัพท์ฉุกเฉิน (Fire Fighting Telephone) ไว้บริเวณเดียวกับเครื่องแจ้งเหตุโดยใช้มือดึง และกริ่งสัญญาณเตือนอัคคีภัย	ภาพที่ 2.2-8	-
	2. โครงการจะกำหนดจุดรวมคนเบื้องต้นบริเวณพื้นที่สีเขียวด้านหน้าโครงการ (ด้านทิศใต้) จำนวน 1 จุด ซึ่งในการคิดพื้นที่จะไม่นับรวมพื้นที่ปลูกไม้ยืนต้นโดยมีขนาดพื้นที่จุดรวมคน 127 ตร.ม. โดย 1 คน จะใช้พื้นที่ยืนประมาณ 0.25 ตร.ม. ซึ่งสามารถรองรับจำนวนคนได้ประมาณ 508 คน จึงสามารถรองรับจำนวนผู้พักอาศัยภายในโครงการที่มีจำนวน 470 คน ได้อย่างเพียงพอ	✓	- โครงการจัดให้มีพื้นที่จุดรวมพลไว้บริเวณพื้นที่สีเขียวด้านหน้าโครงการ (ด้านทิศใต้) จำนวน 1 จุด สามารถรองรับผู้พักอาศัยและพนักงานได้อย่างเพียงพอกรณีเกิดเหตุฉุกเฉินขึ้น	ภาพที่ 2.2-8	-

ตารางที่ 2.2-1 มาตรการป้องกันและแก้ไขผลกระทบสิ่งแวดล้อม โครงการ 98 Wireless (ระยะดำเนินการ) (ต่อ)

องค์ประกอบทางสิ่งแวดล้อม	มาตรการป้องกันและแก้ไขผลกระทบสิ่งแวดล้อม	ผลการปฏิบัติและรายละเอียดการปฏิบัติตามมาตรการฯ ✓ = ปฏิบัติ X = ไม่ได้ปฏิบัติ ○ = ปฏิบัติไม่ได้ ◉ = ปฏิบัติได้แต่ไม่มีประสิทธิภาพ ● = ยังไม่ถึงเวลาปฏิบัติ		เอกสารอ้างอิง	ปัญหา/อุปสรรค/แนวทางแก้ไข
3.7 การป้องกันอัคคีภัย (ต่อ)	3. จัดให้มีการตรวจสอบระบบป้องกันและเตือนอัคคีภัยให้สามารถใช้งานได้อยู่เสมอ หากพบว่ามีการเสียหายหรือใช้การไม่ได้ให้รีบดำเนินการแก้ไขทันที	✓	- โครงการจัดให้มีเจ้าหน้าที่ของโครงการตรวจสอบระบบป้องกันและเตือนอัคคีภัยเดือนละ 1 ครั้ง เพื่อให้สามารถใช้งานได้อยู่เสมอ หากพบว่ามีการเสียหายหรือใช้การไม่ได้ให้รีบดำเนินการแก้ไขทันที	ภาพที่ 2.2-8 เอกสารแนบ 3	-
	4. ติดป้ายแนะนำการใช้อุปกรณ์แต่ละตัวไว้บริเวณที่อุปกรณ์ติดตั้งอยู่เพื่อให้ผู้ที่อยู่ใกล้ที่เกิดเหตุสามารถใช้ได้ทันที	✓	- โครงการมีการติดป้ายแนะนำการใช้อุปกรณ์แต่ละตัวไว้บริเวณที่อุปกรณ์ติดตั้งอยู่ เพื่อให้ผู้ที่อยู่ใกล้ที่เกิดเหตุสามารถใช้ได้ทันที	ภาพที่ 2.2-8	-
	5. ติดตั้งแผนผังแสดงรายละเอียดตำแหน่งบันไดหนีไฟ อุปกรณ์ระงับอัคคีภัย ทางเดิน และเส้นทางการอพยพ หนีไฟไว้บริเวณโถงลิฟต์ทุกชั้นของอาคารเพื่อประโยชน์ของผู้พักอาศัยภายในอาคารและเจ้าหน้าที่บรรเทาสาธารณภัย	✓	- โครงการทำการติดตั้งแผนผังแสดงรายละเอียดตำแหน่งบันไดหนีไฟ อุปกรณ์ระงับอัคคีภัย ทางเดิน และเส้นทางการอพยพหนีไฟ ไว้บริเวณโถงลิฟต์ทุกชั้นของอาคาร เพื่อประโยชน์ของผู้พักอาศัยภายในอาคารและเจ้าหน้าที่บรรเทาสาธารณภัยกรณีเกิดเหตุฉุกเฉินต่างๆ	ภาพที่ 2.2-8	-
	6. จัดอบรมและซ้อมการอพยพคนกรณีเพลิงไหม้ อย่างน้อยปีละ 1 ครั้ง โดยติดต่อประสานงานกับสถานีดับเพลิงบ่อนไก่ให้มาจัดอบรมและซักซ้อมแผนอพยพหนีไฟให้กับโครงการ	✓	- โครงการจัดให้มีการจัดอบรมและซ้อมการอพยพคนกรณีเพลิงไหม้ปีละ 1 ครั้ง	เอกสารแนบ 2	-
	7. จัดให้มีพื้นที่หนีไฟทางอากาศอยู่ที่บริเวณชั้นหลังคาของอาคารความกว้าง 10 เมตร ความยาว 10 เมตร ซึ่งการเข้าถึงพื้นที่ดังกล่าวสามารถใช้บันได ST-12 และ ST-13 ของอาคารเพื่อเข้าสู่พื้นที่หนีไฟทางอากาศได้อย่างสะดวก	✓	- โครงการจัดให้มีพื้นที่หนีไฟทางอากาศอยู่ที่บริเวณชั้นหลังคา สามารถเข้าถึงพื้นที่ดังกล่าวได้โดยใช้บันได ST-12 และ ST-13 ขึ้นไปยังชั้นหลังคาเพื่อเข้าสู่พื้นที่หนีไฟทางอากาศ	ภาพที่ 2.2-8	-
	8. ประสานขอความช่วยเหลือไปยังศูนย์รวมข่าวกองกำกับการ 1 กรมป้องกันและบรรเทาสาธารณภัย เพื่อแจ้งไปยังกองบินตำรวจ ให้นำเฮลิคอปเตอร์เข้ามาทำการช่วยเหลือและอพยพผู้ประสบภัย	✓	- โครงการมีการจัดทำรายชื่อหน่วยงานป้องกันและบรรเทาสาธารณภัยในเขตพื้นที่ใกล้เคียง เพื่อสามารถประสานงานขอความช่วยเหลือในกรณีเกิดเหตุฉุกเฉิน	-	-

ตารางที่ 2.2-1 มาตรการป้องกันและแก้ไขผลกระทบสิ่งแวดล้อม โครงการ 98 Wireless (ระยะดำเนินการ) (ต่อ)

องค์ประกอบทางสิ่งแวดล้อม	มาตรการป้องกันและแก้ไขผลกระทบสิ่งแวดล้อม	ผลการปฏิบัติและรายละเอียดการปฏิบัติตามมาตรการฯ ✓ = ปฏิบัติ X = ไม่ได้ปฏิบัติ ○ = ปฏิบัติไม่ได้ ◉ = ปฏิบัติได้แต่ไม่มีประสิทธิภาพ ● = ยังไม่ถึงเวลาปฏิบัติ		เอกสารอ้างอิง	ปัญหา/อุปสรรค/แนวทางแก้ไข
3.7 การป้องกันอัคคีภัย (ต่อ)	9. จัดเตรียมหน่วยพยาบาลและรถพยาบาลไว้เพื่อให้ความช่วยเหลือเบื้องต้นแก่ผู้ประสบภัย และนำผู้ที่ได้รับบาดเจ็บส่งโรงพยาบาลต่อไป	✓	- มาตรการกำหนดให้โครงการมีกิจกรรมในการตอบสนองเหตุฉุกเฉิน จำนวน 2 กิจกรรม ได้แก่ การจัดเตรียมหน่วยพยาบาลและรถพยาบาล ในส่วนของหน่วยพยาบาลจะได้รับการแต่งตั้งชั่วคราวในระหว่างการฝึกอบรม สำหรับรถพยาบาลโครงการจะมีการประสานงานไปยังโรงพยาบาลที่ใกล้โครงการเข้ามาบริการในกรณีฉุกเฉิน	-	-
	10. การซักซ้อมการอพยพหนีไฟ จะต้องมีการประชาสัมพันธ์ให้คนภายในโครงการ ไม่หนีไฟไปยังพื้นที่หนีไฟ ทางอากาศ โดยให้พยายามใช้บันไดหนีไฟของอาคาร ลงมายังชั้นล่างของอาคาร เพื่อสะดวกต่อการให้ ความช่วยเหลือ	✓	- โครงการจัดให้มีการจัดอบรมและซ้อมการอพยพคนกรณีเพลิงไหม้ ปีละ 1 ครั้ง	เอกสารแนบ 2	-
3.8 ระบบปรับอากาศและระบบระบายอากาศ	1. ติดตั้งป้ายห้ามติดเครื่องยนต์ทิ้งไว้ภายในบริเวณที่จอดรถให้สามารถสังเกตได้อย่างชัดเจนและทั่วถึง	✓	- โครงการทำการติดตั้งป้าย “กรุณาดับเครื่องยนต์” ไว้ภายในบริเวณพื้นที่จอดรถ ให้สามารถสังเกตได้อย่างชัดเจนและทั่วถึง	ภาพที่ 2.2-3	-
	2. จัดให้มีพื้นที่สีเขียวภายในโครงการให้ได้มากที่สุดโดยจัดให้มีพื้นที่สีเขียวรวมทั้งสิ้น 655.25 ตร.ม.	✓	- โครงการจัดให้มีพื้นที่สีเขียวบริเวณชั้น 1 และชั้น 3 พื้นที่รวมประมาณ 655.25 ตารางเมตร เพื่อลดการฟุ้งกระจายของฝุ่นในพื้นที่โครงการ	ภาพที่ 2.2-2	-
3.9 การจราจร	1. จัดทำเครื่องหมายจราจรบนพื้นทางแบ่งช่องจราจรการเดินรถให้ชัดเจนรวมทั้งป้ายต่างๆ และติดตั้งกระจกนูน เพื่อเพิ่มทัศนวิสัยในการเดินรถบริเวณโครงการ เพื่อ ไม่ก่อให้เกิดความสับสนของผู้ขับขี่ทำให้การเคลื่อนตัวของรถในโครงการ และบริเวณทางเข้าออกโครงการ สามารถทำได้อย่างดี และปลอดภัย	✓	- โครงการจัดให้มีการติดตั้งป้ายและสัญลักษณ์จราจรบนพื้นที่ทางให้เห็นชัดเจน เพื่อไม่ให้ผู้ขับขี่เกิดความสับสน และทำให้การเคลื่อนตัวของรถในโครงการและบริเวณทางเข้า-ออกโครงการสามารถทำได้อย่างดีและปลอดภัย	ภาพที่ 2.2-3	-

ตารางที่ 2.2-1 มาตรการป้องกันและแก้ไขผลกระทบสิ่งแวดล้อม โครงการ 98 Wireless (ระยะดำเนินการ) (ต่อ)

องค์ประกอบทางสิ่งแวดล้อม	มาตรการป้องกันและแก้ไขผลกระทบสิ่งแวดล้อม	ผลการปฏิบัติและรายละเอียดการปฏิบัติตามมาตรการฯ ✓ = ปฏิบัติ X = ไม่ได้ปฏิบัติ ○ = ปฏิบัติไม่ได้ ◉ = ปฏิบัติได้แต่ไม่มีประสิทธิภาพ ● = ยังไม่ถึงเวลาปฏิบัติ		เอกสารอ้างอิง	ปัญหา/อุปสรรค/แนวทางแก้ไข
3.9 การจราจร (ต่อ)	2. จัดให้มีพนักงานรักษาความปลอดภัยคอยอำนวย ความสะดวกให้แก่ผู้พักอาศัยในการเข้า - ออกโครงการ ไม่ให้เกิดการกีดขวางกระแสจราจรบนถนนวิทยุ โดยเน้นให้รถสามารถเข้าโครงการได้สะดวกและรวดเร็ว และขอความร่วมมือให้ผู้ใช้พักอาศัยภายในโครงการเดินรถตามการจัดจราจรอย่างเคร่งครัด เพื่อความสะดวกและปลอดภัยในการเดินรถ	✓	- โครงการจัดให้มีเจ้าหน้าที่รักษาความปลอดภัยบริเวณทางเข้า-ออกโครงการ คอยอำนวยความสะดวกด้านการจราจรบริเวณหน้าโครงการ เพื่อป้องกันการเกิดอุบัติเหตุที่อาจเกิดขึ้นจากการเข้า-ออกโครงการ	-	-
	3. ติดตั้งป้ายชื่อโครงการ ลูกศรแสดงทิศทาง บริเวณทางเข้า-ออกโครงการ ที่สามารถมองเห็นได้อย่างชัดเจน และอยู่ในระยะทางพอสมควรที่จะชะลอรถได้ทันเพื่อเข้าสู่โครงการได้อย่างปลอดภัยและลดการเดินรถที่ใช้ความเร็วไม่เหมาะสมอันเป็นสาเหตุของปัญหาจราจร	✓	- โครงการจัดให้มีการติดตั้งป้ายชื่อโครงการ ลูกศรแสดงทิศทาง บริเวณทางเข้า-ออกโครงการ ที่สามารถมองเห็นได้อย่างชัดเจน และอยู่ในระยะทางพอสมควรที่จะชะลอรถได้ทันเพื่อเข้าสู่โครงการได้อย่างปลอดภัย	ภาพที่ 2.2-3	-
	4. ติดตั้งไฟฟ้าแสงสว่างบริเวณช่องทางเข้าออกโครงการให้สามารถมองเห็นรถที่เข้าและออกโครงการได้อย่างชัดเจนในช่วงเวลากลางคืน	✓	- โครงการมีการติดตั้งไฟฟ้าแสงสว่างบริเวณช่องทางเข้า-ออกโครงการให้สามารถมองเห็นรถที่เข้าและออกโครงการได้อย่างชัดเจนในช่วงเวลากลางคืน	ภาพที่ 2.2-3	-
	5. ห้ามไม่ให้มีการจอดรถบริเวณทางเข้า-ออกของโครงการ เพื่อให้เกิดความคล่องตัวในการเดินรถ และไม่กีดขวางการจราจรของรถที่จะเข้าหรือออกจากโครงการ	✓	- โครงการจัดให้มีเจ้าหน้าที่รักษาความปลอดภัยบริเวณทางเข้า-ออกโครงการ คอยอำนวยความสะดวดบริเวณทางเข้า-ออก และตรวจสอบไม่ให้มีรถจอดขวางการจราจรบริเวณดังกล่าว ตลอด 24 ชั่วโมง	-	-

ตารางที่ 2.2-1 มาตรการป้องกันและแก้ไขผลกระทบสิ่งแวดล้อม โครงการ 98 Wireless (ระยะดำเนินการ) (ต่อ)

องค์ประกอบทางสิ่งแวดล้อม	มาตรการป้องกันและแก้ไขผลกระทบสิ่งแวดล้อม	ผลการปฏิบัติและรายละเอียดการปฏิบัติตามมาตรการฯ ✓ = ปฏิบัติ X = ไม่ได้ปฏิบัติ ○ = ปฏิบัติไม่ได้ ◉ = ปฏิบัติได้แต่ไม่มีประสิทธิภาพ ● = ยังไม่ถึงเวลาปฏิบัติ		เอกสารอ้างอิง	ปัญหา/อุปสรรค/แนวทางแก้ไข
3.10 การใช้ที่ดิน	ออกแบบอาคารให้เป็นไปตามข้อกำหนดตามกฎกระทรวงฉบับที่ 33 (พ.ศ. 2535) แก้ไขเพิ่มเติมตามกฎกระทรวง ฉบับที่ 50 (พ.ศ. 2540) ออกตามความในพระราชบัญญัติ ควบคุมอาคาร พ.ศ.2522 กฎกระทรวงฉบับที่ 55 (พ.ศ. 2543) ข้อบัญญัติกรุงเทพมหานคร พ.ศ. 2544 และกฎกระทรวงให้ใช้บังคับผังเมืองรวมกรุงเทพมหานคร พ.ศ. 2549	✓	- โครงการมีการออกแบบตามข้อกำหนดตามกฎกระทรวงฉบับที่ 33 (พ.ศ. 2535) แก้ไขเพิ่มเติมตามกฎกระทรวง ฉบับที่ 50 (พ.ศ. 2540) ออกตามความในพระราชบัญญัติ ควบคุมอาคาร พ.ศ.2522 กฎกระทรวงฉบับที่ 55 (พ.ศ. 2543) ข้อบัญญัติกรุงเทพมหานคร พ.ศ. 2544 และกฎกระทรวงให้ใช้บังคับผังเมืองรวมกรุงเทพมหานคร พ.ศ. 2549 กำหนดอย่างเคร่งครัด	-	-
4. คุณค่าต่อคุณภาพชีวิต					
4.1 ผลกระทบทางสังคม	1. จัดให้มีนิติบุคคลอาคารชุดที่มีคุณภาพนำมาบริหารและดูแลโครงการ	✓	- ปัจจุบัน โครงการ 98 Wireless อยู่ภายใต้การดูแลของบริษัท พลัส พร็อพเพอร์ตี้ จำกัด ซึ่งเป็นบริษัทที่ให้บริการเกี่ยวกับการบริหารจัดการอาคารชุดที่มีประสบการณ์ และมีบุคคลากรที่มีความรู้และความชำนาญ สำหรับงานควบคุมการทำงาน กำกับดูแลตรวจสอบและซ่อมบำรุงระบบสาธารณูปโภค	เอกสารแนบ 2	-
	2. กำหนดให้มีระเบียบปฏิบัติควบคุมการอยู่อาศัยของผู้พักอาศัยในโครงการ	✓	- โครงการมีการจัดทำระเบียบพักอาศัยเพื่อให้ผู้พักอาศัยของโครงการปฏิบัติตามอย่างเคร่งครัด	เอกสารแนบ 3	-
	3. ปฏิบัติตามมาตรการป้องกันและแก้ไขผลกระทบด้านต่าง ๆ ได้แก่ ด้านกายภาพ ชีวภาพ และคุณค่าการใช้ประโยชน์ ของมนุษย์อย่างเคร่งครัด เพื่อไม่ให้เกิดผลกระทบต่อชุมชนใกล้เคียง	✓	- โครงการมีการปฏิบัติตามมาตรการป้องกันและลดผลกระทบด้านต่าง ๆ ได้แก่ ด้านกายภาพ ชีวภาพ และคุณค่าการใช้ประโยชน์ของมนุษย์ อย่างเคร่งครัด เพื่อไม่ให้เกิดผลกระทบต่อชุมชนใกล้เคียง	-	-
4.2 สภาพเศรษฐกิจ	-	-	-	-	-

ตารางที่ 2.2-1 มาตรการป้องกันและแก้ไขผลกระทบสิ่งแวดล้อม โครงการ 98 Wireless (ระยะดำเนินการ) (ต่อ)

องค์ประกอบทางสิ่งแวดล้อม	มาตรการป้องกันและแก้ไขผลกระทบสิ่งแวดล้อม	ผลการปฏิบัติและรายละเอียดการปฏิบัติตามมาตรการฯ ✓ = ปฏิบัติ X = ไม่ได้ปฏิบัติ ○ = ปฏิบัติไม่ได้ ◉ = ปฏิบัติได้แต่ไม่มีประสิทธิภาพ ● = ยังไม่ถึงเวลาปฏิบัติ		เอกสารอ้างอิง	ปัญหา/อุปสรรค/แนวทางแก้ไข
4.3 สาธารณสุข	1. ดำเนินการตามมาตรการด้านกายภาพ ชีวภาพ คุณค่าการใช้ประโยชน์ของมนุษย์อย่างเคร่งครัด เพื่อป้องกันผลกระทบด้านสุขภาพ	✓	- โครงการมีการปฏิบัติตามมาตรการด้านกายภาพ ชีวภาพ คุณค่าการใช้ประโยชน์ของมนุษย์อย่างเคร่งครัด เพื่อป้องกันผลกระทบด้านสุขภาพ	-	-
	2. จัดให้มีมาตรการป้องกันและแก้ไขผลกระทบด้านสุขภาพ	✓	- โครงการจัดให้มีมาตรการป้องกันและแก้ไขผลกระทบด้านสุขภาพ และกำหนดให้มีการปฏิบัติตามอย่างเคร่งครัด	-	-
1. ด้านสุขภาพกาย - โรคระบบทางเดินหายใจ	**การระบายมลสารทางอากาศ** 1. ฉีดล้างทำความสะอาดถนนและทางวิ่งภายในโครงการอย่างสม่ำเสมอ	✓	- โครงการจัดให้มีเจ้าหน้าที่ทำความสะอาดบริเวณถนนภายในโครงการอย่างสม่ำเสมอ เพื่อลดการเกิดฝุ่นละอองที่เกิดขึ้นภายในโครงการ	เอกสารแนบ 3	-
	2. ควบคุมความเร็วของรถภายในโครงการ เช่น ป้ายจำกัดความเร็วสันนูนลดความเร็ว เพื่อไม่ให้เกิดการฟุ้งกระจาย ของฝุ่นบนผิวถนน	✓	- โครงการจัดให้มีการติดตั้งป้ายจำกัดความเร็ว และสันนูนไว้บริเวณพื้นที่จอดรถของโครงการ เพื่อไม่ให้เกิดการฟุ้งกระจายของฝุ่นบนผิวถนน	ภาพที่ 2.2-3 เอกสารแนบ 3	-
	3. ออกแบบอาคารให้มีช่องว่างเพียงพอ (โดยมีอัตราการระบายอากาศเป็นไปตามกฎกระทรวงฉบับที่ 50 (พ.ศ.2540) ออกตามความในพระราชบัญญัติควบคุมอาคาร พ.ศ.2522) ให้อากาศถ่ายเทได้อย่างสะดวกตลอดเวลา มิให้เกิดการสะสมของมลพิษ	✓	- โครงการมีการออกแบบอาคารให้มีช่องว่างเพียงพอ (โดยมีอัตราการระบายอากาศเป็นไปตามกฎกระทรวงฉบับที่ 50 (พ.ศ.2540) ออกตามความในพระราชบัญญัติควบคุมอาคาร พ.ศ.2522) ให้อากาศถ่ายเทได้อย่างสะดวกตลอดเวลา มิให้เกิดการสะสมของมลพิษ กำหนดอย่างเคร่งครัด	-	-
	4. ติดตั้งป้ายห้ามติดเครื่องยนต์ทิ้งไว้ บริเวณที่จอดรถภายในโครงการให้เห็นได้อย่างชัดเจนและทั่วถึง	✓	- โครงการทำการติดตั้งป้าย “กรุณาดับเครื่องยนต์” ไว้ภายในบริเวณพื้นที่จอดรถ ให้สามารถสังเกตได้อย่างชัดเจนและทั่วถึง	ภาพที่ 2.2-3	-

ตารางที่ 2.2-1 มาตรการป้องกันและแก้ไขผลกระทบสิ่งแวดล้อม โครงการ 98 Wireless (ระยะดำเนินการ) (ต่อ)

องค์ประกอบทางสิ่งแวดล้อม	มาตรการป้องกันและแก้ไขผลกระทบสิ่งแวดล้อม	ผลการปฏิบัติและรายละเอียดการปฏิบัติตามมาตรการฯ ✓ = ปฏิบัติ X = ไม่ได้ปฏิบัติ ○ = ปฏิบัติไม่ได้ ◉ = ปฏิบัติได้แต่ไม่มีประสิทธิภาพ ● = ยังไม่ถึงเวลาปฏิบัติ		เอกสารอ้างอิง	ปัญหา/อุปสรรค/แนวทางแก้ไข
- โรคระบบทางเดินหายใจ (ต่อ)	5. จัดทำป้ายและสัญลักษณ์จราจรบนพื้นทางให้ชัดเจนและไม่ก่อให้เกิดความสับสนของผู้ขับขี่ ทำให้การเคลื่อนตัวของรถภายในโครงการ และบริเวณทางเข้า-ออกโครงการทำได้อย่างสะดวก และไม่ติดขัด	✓	- โครงการจัดให้มีการติดตั้งป้ายและสัญลักษณ์จราจรบนพื้นที่ทางให้เห็นชัดเจน เพื่อไม่ให้ผู้ขับขี่เกิดความสับสนและทำให้การเคลื่อนตัวของรถในโครงการและบริเวณทางเข้า-ออกโครงการสามารถทำได้อย่างดีและปลอดภัย	ภาพที่ 2.2-3	-
	6. จัดให้มีพื้นที่สีเขียวภายในโครงการ เพื่อช่วยในการลดการฟุ้งกระจายของฝุ่นละออง และช่วยดูดซับมลพิษที่เกิดจากยานพาหนะที่เข้า-ออกโครงการ	✓	- โครงการจัดให้มีพื้นที่สีเขียวบริเวณชั้น 1 และชั้น 3 พื้นที่รวมประมาณ 655.25 ตารางเมตร และเพิ่มพื้นที่สีเขียวแนวตั้งบริเวณรั้วด้านทิศเหนือและทิศใต้ของโครงการ เพื่อต้นไม้บริเวณพื้นที่สีเขียวดูดซับมลพิษจากที่จอดรถของโครงการ	ภาพที่ 2.2-2	-
	ผลกระทบจากระบบปรับอากาศของโครงการ 1. ตรวจสอบช่องระบายอากาศภายในอาคาร ไม่ให้มีสิ่งกีดขวางการระบายอากาศ	✓	- โครงการจัดให้มีเจ้าหน้าที่คอยตรวจสอบช่องระบายอากาศภายในอาคารทุกวัน เพื่อไม่ให้มีสิ่งกีดขวางการระบายอากาศอยู่เสมอ	ภาพที่ 2.2-11	-
	2. ระบบเครื่องปรับอากาศในพื้นที่ส่วนกลางของอาคารนิติบุคคลอาคารชุดต้องจัดให้มีการล้างแผ่นกรองอากาศของเครื่องปรับอากาศอย่างน้อยเดือนละ 1 ครั้ง และล้างเครื่องปรับอากาศแบบเต็มระบบเป็นประจำสม่ำเสมอทุกๆ 6 เดือน เพื่อป้องกันการเป็นแหล่งสะสมของเชื้อโรค	✓	- โครงการจัดให้มีการล้างเครื่องปรับอากาศบริเวณพื้นที่ส่วนกลาง ปีละ 2 ครั้ง เพื่อป้องกันการเป็นแหล่งสะสมของเชื้อโรค	เอกสารแนบ 3	-

ตารางที่ 2.2-1 มาตรการป้องกันและแก้ไขผลกระทบสิ่งแวดล้อม โครงการ 98 Wireless (ระยะดำเนินการ) (ต่อ)

องค์ประกอบทางสิ่งแวดล้อม	มาตรการป้องกันและแก้ไขผลกระทบสิ่งแวดล้อม	ผลการปฏิบัติและรายละเอียดการปฏิบัติตามมาตรการฯ ✓ = ปฏิบัติ X = ไม่ได้ปฏิบัติ ○ = ปฏิบัติไม่ได้ ◉ = ปฏิบัติได้แต่ไม่มีประสิทธิภาพ ● = ยังไม่ถึงเวลาปฏิบัติ		เอกสารอ้างอิง	ปัญหา/อุปสรรค/แนวทางแก้ไข
- โรคระบบทางเดินหายใจ (ต่อ)	3. ประชาสัมพันธ์ให้ผู้พักอาศัยภายในโครงการล้างแผ่นกรองอากาศของเครื่องปรับอากาศในห้องพัก อย่างน้อยเดือนละ 1 ครั้ง โดยใช้น้ำฉีดแรงๆ บริเวณด้านหลังเพื่อให้ฝุ่นและสิ่งสกปรกหลุดออก และในแต่ละปีควรล้างเครื่องปรับอากาศแบบเต็มระบบ ซึ่งจะช่วยขจัดเอาฝุ่นละอองและเชื้อโรคที่เกาะติดอยู่ กับส่วนต่างๆ ของเครื่องปรับอากาศ	✓	- โครงการมีการประชาสัมพันธ์ให้ผู้พักอาศัยของโครงการล้างเครื่องปรับอากาศภายในห้องอย่างสม่ำเสมอ โดยทางนิติบุคคลจะมีเบอร์ติดต่อช่างซ่อม/ล้างแอร์ เพื่ออำนวยความสะดวกผู้พักอาศัยภายในโครงการ	เอกสารแนบ 3	-
(2) โรคผิวหนัง	**การแพร่กระจายของเชื้อโรคจากถังเก็บน้ำใช้** - กำหนดให้มีการล้างทำความสะอาดถังเก็บน้ำใช้ เพื่อล้างตะกอนสนิม และคราบสกปรกที่เกาะตามผนังหรือซอกมุมของถังที่น้ำไม่มีการหมุนเวียน ซึ่งจะปิดทำความสะอาดครั้งละถัง เพื่อไม่ให้ส่งผลกระทบต่อการใช้น้ำของผู้พักอาศัย โดยมีความถี่ในการล้างทำความสะอาดปีละ 2 ครั้ง (6 เดือน / ครั้ง)	✓	- โครงการจัดให้มีการล้างถังเก็บน้ำใช้ ปีละ 1 ครั้ง เพื่อล้างตะกอนสนิม และคราบสกปรกที่เกาะตามผนังหรือซอกมุมของถังเก็บน้ำ	ภาพที่ 2.2-4 เอกสารแนบ 3	-
	การแพร่กระจายของเชื้อโรคจากระบบบำบัดน้ำเสีย 1. จัดให้มีระบบบำบัดน้ำเสียชนิดเติมอากาศแบบตะกอนเร่ง (Extended Aeration Activated Sludge) จำนวน 1 ชุด ออกแบบให้สามารถรองรับน้ำเสียได้อย่างเพียงพอ และสามารถบำบัดน้ำเสียให้ได้คุณภาพตามมาตรฐานน้ำทิ้งจากอาคารประเภท ค ซึ่งกำหนดให้มีค่า BOD ในน้ำทิ้งไม่เกิน 40 มิลลิกรัม/ลิตร ก่อนระบายออกสู่ท่อระบายน้ำริมถนนวิทยุด้านหน้าโครงการต่อไป	✓	- โครงการจัดให้มีการติดตั้งระบบบำบัดน้ำเสียชนิดเติมอากาศแบบตะกอนเร่ง (Extended Aeration Activated Sludge) จำนวน 1 ชุด ออกแบบให้สามารถรองรับน้ำเสียได้ 125 ลูกบาศก์เมตร/วัน รองรับน้ำเสียที่เกิดขึ้นในโครงการ โดยค่า BOD ในน้ำทิ้งที่ผ่านการบำบัดไม่เกิน 40 มิลลิกรัม/ลิตร ซึ่งน้ำเสียที่ผ่านการบำบัดแล้วจะนำมาใช้รดน้ำต้นไม้ในพื้นที่โครงการ สำหรับน้ำทิ้งส่วนที่เหลือจะระบายออกสู่ท่อระบายน้ำริมถนนวิทยุบริเวณด้านหน้าโครงการต่อไป	ภาพที่ 2.2-5	-

ตารางที่ 2.2-1 มาตรการป้องกันและแก้ไขผลกระทบสิ่งแวดล้อม โครงการ 98 Wireless (ระยะดำเนินการ) (ต่อ)

องค์ประกอบทางสิ่งแวดล้อม	มาตรการป้องกันและแก้ไขผลกระทบสิ่งแวดล้อม	ผลการปฏิบัติและรายละเอียดการปฏิบัติตามมาตรการฯ ✓ = ปฏิบัติ X = ไม่ได้ปฏิบัติ ○ = ปฏิบัติไม่ได้ ◉ = ปฏิบัติได้แต่ไม่มีประสิทธิภาพ ● = ยังไม่ถึงเวลาปฏิบัติ		เอกสารอ้างอิง	ปัญหา/อุปสรรค/แนวทางแก้ไข
(2) โรคผิวหนัง (ต่อ)	2. จัดให้มีเจ้าหน้าที่ที่มีความรู้ ความชำนาญ ดูแลรักษาและควบคุมระบบบำบัดน้ำเสียให้ทำงานได้อย่างต่อเนื่องและมีประสิทธิภาพ	✓	- โครงการจัดให้มีช่างอาคารคอยดูแลรักษาและควบคุมระบบบำบัดน้ำเสียของโครงการ ให้ทำงานได้อย่างต่อเนื่องและมีประสิทธิภาพอยู่เสมอ	ภาพที่ 2.2-5 เอกสารแนบ 3	-
	3. นำน้ำทิ้งมาใช้ในการรดน้ำต้นไม้ โดยออกแบบระบบรดน้ำต้นไม้ให้เป็นระบบซึมดินเพื่อป้องกันไม่ให้มีผู้สัมผัสกับน้ำทิ้ง	✓	- โครงการจัดให้มีการนำน้ำที่ผ่านการบำบัดแล้วมาใช้ในการรดน้ำต้นไม้ โดยออกแบบระบบรดน้ำต้นไม้ให้เป็นระบบซึมดินเพื่อป้องกันไม่ให้มีผู้สัมผัสกับน้ำทิ้ง	ภาพที่ 2.2-5	-
	การแพร่กระจายของเชื้อโรคจากระบบระบายน้ำ 1. จัดให้มีร่องระบายน้ำรองรับน้ำหลากภายในโครงการเพื่อมิให้ท่วมขังภายในพื้นที่โครงการ	✓	- โครงการจัดให้มีร่องระบายน้ำรองรับน้ำหลากภายในโครงการเพื่อมิให้ท่วมขังภายในพื้นที่โครงการ	ภาพที่ 2.2-7	-
	2. ตรวจสอบดูแลบ่อดักขยะของระบบระบายน้ำเป็นประจำทุกเดือน เพื่อป้องกันมิให้มีการสะสมของตะกอนดินในบ่อพักที่เป็นสาเหตุให้เกิดการอุดตัน ซึ่งเป็นอุปสรรคในการระบายน้ำ	✓	- โครงการจัดให้มีเจ้าหน้าที่คอยดูแลบ่อดักขยะของระบบระบายน้ำเป็นประจำทุกเดือน เพื่อป้องกันมิให้มีการสะสมของตะกอนดินในบ่อพักที่เป็นสาเหตุให้เกิดการอุดตัน ซึ่งเป็นอุปสรรคในการระบายน้ำ	เอกสารแนบ 3	-
	การแพร่กระจายของเชื้อโรคจากสระว่ายน้ำ 1. ในการฆ่าเชื้อโรคในสระว่ายน้ำจะใช้ระบบโอโซน	✓	- โครงการจัดให้มีการฆ่าเชื้อโรคในสระว่ายน้ำโดยใช้ระบบเกลือ	ภาพที่ 2.2-10	-
	2. เดินระบบกรองวันละ 1 ครั้ง ครั้งละ 2 ชั่วโมง ทั้งนี้ขึ้นอยู่กับความขุ่นของน้ำในสระว่ายน้ำ กรณีที่น้ำขุ่นให้ดำเนินการเดินระบบวันละ 1 ครั้ง ครั้งละ 2 ชั่วโมง ในช่วงที่สระว่ายน้ำปิดบริการ	✓	- โครงการเดินระบบกรองน้ำสระว่ายน้ำตลอดช่วงเวลาใช้งานสระ โดยจะทำการตั้งเวลาในการเดินระบบ เพื่อให้น้ำในสระว่ายน้ำสะอาดอยู่เสมอ	ภาพที่ 2.2-10 เอกสารแนบ 3	-

ตารางที่ 2.2-1 มาตรการป้องกันและแก้ไขผลกระทบสิ่งแวดล้อม โครงการ 98 Wireless (ระยะดำเนินการ) (ต่อ)

องค์ประกอบทางสิ่งแวดล้อม	มาตรการป้องกันและแก้ไขผลกระทบสิ่งแวดล้อม	ผลการปฏิบัติและรายละเอียดการปฏิบัติตามมาตรการฯ ✓ = ปฏิบัติ X = ไม่ได้ปฏิบัติ ○ = ปฏิบัติไม่ได้ ◉ = ปฏิบัติได้แต่ไม่มีประสิทธิภาพ ● = ยังไม่ถึงเวลาปฏิบัติ		เอกสารอ้างอิง	ปัญหา/อุปสรรค/แนวทางแก้ไข
(2) โรคผิวหนัง (ต่อ)	3. ดำเนินการดูดตะกอน ล้างตะไคร่ และตักเศษผง สัปดาห์ละ 1 ครั้ง	✓	- โครงการจัดให้มีเจ้าหน้าที่ทำการดูดตะกอน ล้างตะไคร่ และตักเศษผงในสระว่ายน้ำทุกวัน วันละ 1 ครั้ง	เอกสารแนบ 3	-
	4. ตรวจสอบอุปกรณ์ไฟฟ้าทุกชนิดให้ปลอดภัยก่อนเปิดสระว่ายน้ำ	✓	- โครงการจัดให้มีเจ้าหน้าที่คอยตรวจสอบอุปกรณ์ไฟฟ้าทุกชนิดก่อนเปิดสระว่ายน้ำ เพื่อความปลอดภัยสำหรับผู้ใช้บริการ	เอกสารแนบ 3	-
	5. จัดให้มีพนักงานทำความสะอาดคอยดูแลทำความสะอาดไม่ให้ขอบสระและทางเดินรอบสระว่ายน้ำเปียก ลื่น หรือมีน้ำขัง เพื่อป้องกันอุบัติเหตุต่อผู้มาใช้สระว่ายน้ำ รวมทั้งน้ำจากบริเวณทางเดินจะต้องไม่ไหลลงสู่สระว่ายน้ำ เนื่องจากทำให้น้ำในสระสกปรกเกิดการปนเปื้อน โดยต้องทำความสะอาดบริเวณสระว่ายน้ำทุกวันหลังจากปิดใช้สระว่ายน้ำแล้ว	✓	- โครงการจัดให้มีเจ้าหน้าที่คอยทำความสะอาดไม่ให้ขอบสระและทางเดินรอบสระว่ายน้ำเปียก ลื่น หรือมีน้ำขัง เพื่อป้องกันอุบัติเหตุต่อผู้มาใช้สระว่ายน้ำ โดยจะทำความสะอาดบริเวณสระว่ายน้ำทุกวันหลังจากปิดใช้สระว่ายน้ำแล้ว	เอกสารแนบ 3	-
	6. จัดให้มีป้ายแสดงกฎข้อปฏิบัติสำหรับผู้ใช้สระว่ายน้ำโดยมีข้อความอย่างน้อยดังนี้ - ต้องสวมชุดว่ายน้ำที่สะอาดในการลงใช้สระว่ายน้ำ - จำนวนสูงสุดผู้ใช้สระว่ายน้ำ - ต้องชำระล้างร่างกายก่อนลงใช้สระว่ายน้ำทุกครั้งและห้ามทำสระว่ายน้ำสกปรก - ผู้เป็นโรคตาแดง ผิวหนัง หวัด หูเป็นน้ำหนวก หรือโรคติดต่ออื่น ๆ ห้ามใช้สระว่ายน้ำ	✓	- โครงการจัดให้มีข้อปฏิบัติสำหรับผู้ที่มาใช้บริการสระว่ายน้ำติดไว้ในบริเวณสระว่ายน้ำเพื่อให้มองเห็นได้อย่างชัดเจน โดยมีรายละเอียดตามที่ระบุไว้ในมาตรการฯ	ภาพที่ 2.2-10	-

ตารางที่ 2.2-1 มาตรการป้องกันและแก้ไขผลกระทบสิ่งแวดล้อม โครงการ 98 Wireless (ระยะดำเนินการ) (ต่อ)

องค์ประกอบทางสิ่งแวดล้อม	มาตรการป้องกันและแก้ไขผลกระทบสิ่งแวดล้อม	ผลการปฏิบัติและรายละเอียดการปฏิบัติตามมาตรการฯ ✓ = ปฏิบัติ X = ไม่ได้ปฏิบัติ ○ = ปฏิบัติไม่ได้ ◉ = ปฏิบัติได้แต่ไม่มีประสิทธิภาพ ● = ยังไม่ถึงเวลาปฏิบัติ		เอกสารอ้างอิง	ปัญหา/อุปสรรค/แนวทางแก้ไข
(2) โรคผิวหนัง (ต่อ)	7. จัดให้มีผู้มีความรู้ความสามารถดูแลปรับปรุงคุณภาพน้ำในสระว่ายน้ำให้อยู่ในเกณฑ์มาตรฐาน	✓	- โครงการจัดให้มีเจ้าหน้าที่ของโครงการวัดค่า pH และ Chlorine น้ำสระว่ายทุกวันก่อนเปิดให้บริการ	เอกสารแนบ 3	-
	8. จัดให้มีอุปกรณ์ประจำสระว่ายน้ำ เช่น ไม้ช่วยชีวิต ห่วงชูชีพ โฟมช่วยชีวิต เป็นต้น	✓	- โครงการจัดให้มีห่วงชูชีพไว้บริเวณสระว่ายน้ำของโครงการ	ภาพที่ 2.2-10	-
(3) โรคที่มีสัตว์เป็นพาหะนำโรค	1. จัดให้มีการทำลายแหล่งเพาะพันธุ์สัตว์พาหะนำโรค เช่น การกำจัดลูกน้ำ ยุงลาย เป็นต้น ภายในพื้นที่โครงการ	✓	- โครงการจัดให้มีการกำจัดแหล่งเพาะพันธุ์สัตว์พาหะนำโรคภายในพื้นที่โครงการ เดือนละ 1 ครั้ง	เอกสารแนบ 3	-
	2. ทำความสะอาดท่อน้ำทิ้งไม่ให้มีเศษอาหารค้างหรืออุดตัน	✓	- โครงการจัดให้มีเจ้าหน้าที่ทำความสะอาดท่อน้ำทิ้งไม่ให้มีเศษอาหารค้างหรืออุดตันอยู่เสมอ	เอกสารแนบ 3	-
	3. ใช้ตะแกรงครอบตามรูท่อระบายน้ำทั้งภายในและภายนอกอาคาร	✓	- โครงการจัดให้มีตะแกรงครอบตามรูท่อระบายน้ำทั้งภายในและภายนอกอาคาร เพื่อป้องกันเศษใบไม้หรือขยะหล่นลงไปยังท่อระบายน้ำ	เอกสารแนบ 3	-
	4. ประสานกับสำนักงานเขตปทุมวันให้มากำจัดสัตว์ที่เป็นพาหะนำโรคให้กับโครงการ เช่น ฉีดพ่นยากำจัดยุง เป็นต้น	✓	- โครงการจัดให้มีการกำจัดสัตว์ที่เป็นพาหะนำโรคให้กับโครงการ เดือนละ 1 ครั้ง	เอกสารแนบ 3	-
	5. จัดให้มีถังมูลฝอยที่มีฝาปิดไว้ ตั้งภายในห้องพักมูลฝอยประจำชั้นและตามจุดต่าง ๆ ภายในอาคาร พร้อมทั้ง จัดให้มีพนักงานทำความสะอาดจัดเก็บมูลฝอยไปยังห้องพักมูลฝอยรวมของโครงการ	✓	- โครงการจัดให้มีถังมูลฝอยที่มีฝาปิดมิดชิดตั้งภายในห้องพักมูลฝอยประจำชั้นและตามจุดต่าง ๆ ภายในอาคาร และจัดให้มีพนักงานทำความสะอาดจัดเก็บมูลฝอยไปยังห้องพักมูลฝอยรวมของโครงการทุกวัน วันละ 2 รอบ ในเวลา 10.00 - 11.00 น. และ 15.00 - 16.00 น.	เอกสารแนบ 3	-
	6. ถังพักมูลฝอยจะมีฝาปิดมิดชิด เปิดฝาเฉพาะช่วงที่มีเก็บขนมูลฝอยเท่านั้น เพื่อป้องกันการเกิดแหล่งเพาะพันธุ์สัตว์พาหะนำโรค เช่น หนู แมลงวัน แมลงสาบ เป็นต้น	✓	- โครงการจัดให้มีถังมูลฝอยที่มีฝาปิดมิดชิด เพื่อป้องกันการเกิดแหล่งเพาะพันธุ์สัตว์พาหะนำโรค เช่น หนู แมลงวัน แมลงสาบ เป็นต้น	ภาพที่ 2.2-6	

ตารางที่ 2.2-1 มาตรการป้องกันและแก้ไขผลกระทบสิ่งแวดล้อม โครงการ 98 Wireless (ระยะดำเนินการ) (ต่อ)

องค์ประกอบทางสิ่งแวดล้อม	มาตรการป้องกันและแก้ไขผลกระทบสิ่งแวดล้อม	ผลการปฏิบัติและรายละเอียดการปฏิบัติตามมาตรการฯ ✓ = ปฏิบัติ X = ไม่ได้ปฏิบัติ ○ = ปฏิบัติไม่ได้ ◉ = ปฏิบัติได้แต่ไม่มีประสิทธิภาพ ● = ยังไม่ถึงเวลาปฏิบัติ		เอกสารอ้างอิง	ปัญหา/อุปสรรค/แนวทางแก้ไข
(3) โรคที่มีสัตว์เป็นพาหะนำโรค (ต่อ)	7. ทำความสะอาดถังพักมูลฝอย ด้วยน้ำยาฆ่าเชื้อโรคทุกครั้ง	✓	- แม่บ้านที่ทำความสะอาดถังพักมูลฝอยจะใช้น้ำยาฆ่าเชื้อโรคในการทำความสะอาดทุกครั้ง	เอกสารแนบ 3	-
	8. จัดให้มีพนักงานคอยดูแลรักษาความสะอาดบริเวณทางเดินภายในอาคาร ห้องพักมูลฝอยประจำชั้น และห้องพักมูลฝอยรวมอย่างสม่ำเสมอ	✓	- โครงการจัดให้มีเจ้าหน้าที่ดูแลความสะอาดบริเวณทางเดินภายในอาคาร ห้องพักมูลฝอยประจำชั้น และห้องพักมูลฝอยรวมอย่างสม่ำเสมอ	เอกสารแนบ 3	-
	9. ติดตามประสานงานการจัดเก็บมูลฝอยของสำนักงานเขตปทุมวันให้มาเก็บขนมูลฝอยจากโครงการอย่างสม่ำเสมอ เพื่อไม่ให้มีมูลฝอยตกค้าง	✓	- โครงการมีการประสานงานให้สำนักงานเขตปทุมวันเข้ามาเก็บมูลฝอยภายในโครงการทุกวันพุธ	เอกสารแนบ 3	-
(4) อุบัติเหตุ	**การจราจร** 1. จัดให้มีพนักงานรักษาความปลอดภัย คอยอำนวยความสะดวกในการเดินรถภายในโครงการ และบริเวณทางเข้า-ออกโครงการเพื่อให้เกิดความปลอดภัยในการเดินรถ	✓	- โครงการจัดให้มีเจ้าหน้าที่รักษาความปลอดภัยบริเวณทางเข้า-ออกโครงการ คอยอำนวยความสะดวกด้านการจราจร เพื่อป้องกันการเกิดอุบัติเหตุที่อาจเกิดขึ้นจากการเข้า-ออกโครงการ	-	-
	2. จัดทำเครื่องหมายจราจรบนพื้นทางแบ่งช่องจราจรการเดินรถรวมทั้งป้ายต่าง ๆ ภายในโครงการให้ชัดเจน เพื่อไม่ให้ผู้ขับขี่เกิดความสับสน ทำให้สามารถเดินรถได้อย่างปลอดภัย	✓	- โครงการจัดให้มีการติดตั้งป้ายและสัญลักษณ์จราจรบนพื้นที่ทางให้เห็นชัดเจน เพื่อไม่ให้ผู้ขับขี่เกิดความสับสน และทำให้การเคลื่อนตัวของรถในโครงการและบริเวณทางเข้า-ออกโครงการสามารถทำได้อย่างดีและปลอดภัย	ภาพที่ 2.2-3	-
	3. จัดทำสันนูนชะลอความเร็ว เพื่อควบคุมการใช้ความเร็วที่ไม่เหมาะสม ซึ่งอาจก่อให้เกิดอันตรายได้	✓	- โครงการจัดให้มีการติดตั้งสันนูนเพื่อลดความเร็วของรถในพื้นที่โครงการ	ภาพที่ 2.2-3	-

ตารางที่ 2.2-1 มาตรการป้องกันและแก้ไขผลกระทบสิ่งแวดล้อม โครงการ 98 Wireless (ระยะดำเนินการ) (ต่อ)

องค์ประกอบทางสิ่งแวดล้อม	มาตรการป้องกันและแก้ไขผลกระทบสิ่งแวดล้อม	ผลการปฏิบัติและรายละเอียดการปฏิบัติตามมาตรการฯ ✓ = ปฏิบัติ X = ไม่ได้ปฏิบัติ ○ = ปฏิบัติไม่ได้ ◉ = ปฏิบัติได้แต่ไม่มีประสิทธิภาพ ● = ยังไม่ถึงเวลาปฏิบัติ		เอกสารอ้างอิง	ปัญหา/อุปสรรค/แนวทางแก้ไข
(4) อุบัติเหตุ (ต่อ)	**การพลัดตกหกล้ม** จัดให้มีพนักงานคอยดูแลความสะอาดและความเป็นระเบียบเรียบร้อย บริเวณทางเดินภายในอาคาร และบันไดแต่ละแห่ง ไม่ให้พื้นทางเดินเปียกน้ำ หรือมีการวางสิ่งของกีดขวาง อันจะก่อให้เกิดอุบัติเหตุได้	✓	- โครงการจัดให้มีเจ้าหน้าที่คอยดูแลความสะอาดและความเป็นระเบียบเรียบร้อย บริเวณทางเดินภายในอาคารและบันไดแต่ละแห่ง ไม่ให้พื้นทางเดินเปียกน้ำ หรือมีการวางสิ่งของกีดขวางอันจะก่อให้เกิดอุบัติเหตุได้	เอกสารแนบ 3	-
2. ด้านสุขภาพจิต ได้แก่ ความเครียด ความวิตกกังวล เป็นต้น	1. นิติบุคคลอาคารชุดต้องจัดให้มีมาตรการควบคุมการอยู่อาศัย และให้ผู้พักอาศัยปฏิบัติตามอย่างเคร่งครัด ซึ่งจะทำให้การอยู่อาศัยร่วมกันเป็นไปอย่างราบรื่นปราศจากข้อขัดแย้งและเสียงดัง ซึ่งอาจรบกวนทั้งผู้พักอาศัยภายในโครงการเองและผู้พักอาศัยข้างเคียงโครงการ	✓	- โครงการมีการจัดทำระเบียบพักอาศัยเพื่อให้ผู้พักอาศัยของโครงการปฏิบัติตามอย่างเคร่งครัด	เอกสารแนบ 3	-
	2. จัดให้มีพื้นที่สีเขียวภายในโครงการ เพื่อเป็นที่พักผ่อนหย่อนใจทำให้เกิดความผ่อนคลาย	✓	- โครงการจัดให้มีพื้นที่สีเขียวบริเวณชั้น 1 และชั้น 3 พื้นที่รวมประมาณ 655.25 ตารางเมตร และเพิ่มพื้นที่สีเขียวแนวตั้งบริเวณรั้วด้านทิศเหนือและทิศใต้ของโครงการ เพื่อเป็นที่พักผ่อนหย่อนใจทำให้เกิดความผ่อนคลาย	ภาพที่ 2.2-2	-
	3. ดูแลสภาพพื้นที่สีเขียวของโครงการให้สวยงามและมีความสมบูรณ์อยู่ตลอดเวลา	✓	- โครงการจัดให้มีเจ้าหน้าที่ดูแลพื้นที่สีเขียวภายในโครงการให้มีความสมบูรณ์ สวยงามอยู่เสมอ หากพบว่ามีการตายจะดำเนินการปลูกซ่อมแซมทันที	เอกสารแนบ 3	-
	4. ควบคุมดูแลการใช้ประโยชน์อาคารของผู้พักอาศัยและพนักงานมิให้เกิดทัศนียภาพที่ไม่ดีต่อผู้พบเห็น	✓	- โครงการมีการจัดทำระเบียบพักอาศัยเพื่อให้ผู้พักอาศัยของโครงการปฏิบัติตามอย่างเคร่งครัด	เอกสารแนบ 3	-

ตารางที่ 2.2-1 มาตรการป้องกันและแก้ไขผลกระทบสิ่งแวดล้อม โครงการ 98 Wireless (ระยะดำเนินการ) (ต่อ)

องค์ประกอบทางสิ่งแวดล้อม	มาตรการป้องกันและแก้ไขผลกระทบสิ่งแวดล้อม	ผลการปฏิบัติและรายละเอียดการปฏิบัติตามมาตรการฯ ✓ = ปฏิบัติ X = ไม่ได้ปฏิบัติ ○ = ปฏิบัติไม่ได้ ◉ = ปฏิบัติได้แต่ไม่มีประสิทธิภาพ ● = ยังไม่ถึงเวลาปฏิบัติ		เอกสารอ้างอิง	ปัญหา/อุปสรรค/แนวทางแก้ไข
4.3 ทัศนียภาพ	1. จัดให้มีพื้นที่สีเขียวภายในพื้นที่โครงการให้มากที่สุด โดยโครงการจัดให้มีพื้นที่สีเขียว ขนาดพื้นที่ประมาณ 655.25 ตร.ม. เพื่อสร้างทัศนียภาพที่ดี	✓	- โครงการจัดให้มีพื้นที่สีเขียวบริเวณชั้น 1 และชั้น 3 พื้นที่รวมประมาณ 655.25 ตารางเมตร และเพิ่มพื้นที่สีเขียวแนวตั้งบริเวณรั้วด้านทิศเหนือและทิศใต้ของโครงการ เพื่อสร้างทัศนียภาพที่ดีภายในโครงการ	ภาพที่ 2.2-2	-
	2. ดูแลสภาพพื้นที่สีเขียวของโครงการให้สวยงาม และมีความสมบูรณ์อยู่ตลอดเวลา	✓	- โครงการจัดให้มีเจ้าหน้าที่ดูแลพื้นที่สีเขียวภายในโครงการให้มีความสมบูรณ์สวยงามอยู่เสมอ หากพบว่ามีการตายจะดำเนินการปลูกซ่อมแซมทันที	ภาพที่ 2.2-2 เอกสารแนบ 3	-
	3. ออกแบบอาคารโดยเลือกใช้สีอาคารที่เป็นมิตรกับสิ่งแวดล้อมและใช้สีที่อ่อน เพื่อให้เกิดความสบายตา	✓	- โครงการเลือกใช้สีครีมในการทาตัวอาคาร ซึ่งทำให้เกิดความสบายตาเวลามอง	ภาพที่ 2.2-1	-
4.4 การบดบังแสงแดดและทิศทางลม	โครงการจะกำหนดให้มีมาตรการในการแก้ไขผลกระทบด้านการบดบังแสงแดดต่อผู้พักอาศัยที่อยู่ข้างเคียงที่อาจได้รับผลกระทบ โดยโครงการจะกำหนดมาตรการชดเชยความเสียหายอันเนื่องมาจากผลกระทบที่อาจเกิดจากอาคารโครงการในช่วงเปิดดำเนินการ ซึ่งโครงการจะทำหนังสือแจ้งผู้พักอาศัยที่อาคาร/บ้านพักอาศัยมีเงาอาจเป็นผู้ที่ได้รับผลกระทบด้านการบดบังแสงแดดจากอาคารโครงการ ณ วันที่เริ่มลงมือก่อสร้าง โดยในหนังสือดังกล่าวจะระบุชื่อและหมายเลขโทรศัพท์ของบุคคลที่จะเป็นผู้รับเรื่องของผู้ที่ได้รับผลกระทบสามารถติดต่อกับโครงการได้โดยตรง	✓	- มาตรการดังกล่าวได้มีระยะเวลาดำเนินการตั้งแต่การก่อสร้างแล้ว และปัจจุบันได้สิ้นสุดระยะเวลาในการรับผิดชอบลงแล้ว เนื่องจากมีการจดทะเบียนอาคารชุด เมื่อวันที่ 9 ธันวาคม 2559	เอกสารแนบ 2	-

ตารางที่ 2.2-1 มาตรการป้องกันและแก้ไขผลกระทบสิ่งแวดล้อม โครงการ 98 Wireless (ระยะดำเนินการ) (ต่อ)

องค์ประกอบทางสิ่งแวดล้อม	มาตรการป้องกันและแก้ไขผลกระทบสิ่งแวดล้อม	ผลการปฏิบัติและรายละเอียดการปฏิบัติตามมาตรการฯ ✓ = ปฏิบัติ X = ไม่ได้ปฏิบัติ ○ = ปฏิบัติไม่ได้ ◉ = ปฏิบัติได้แต่ไม่มีประสิทธิภาพ ● = ยังไม่ถึงเวลาปฏิบัติ		เอกสารอ้างอิง	ปัญหา/อุปสรรค/แนวทางแก้ไข
4.4 การบดบังแสงแดดและทิศทางลม (ต่อ)	อนึ่ง เงื่อนไขในการดำเนินการตามมาตรการดังกล่าว บริษัท แสนสิริ จำกัด (มหาชน) ในฐานะผู้พัฒนาโครงการจะเป็นผู้รับผิดชอบผลกระทบที่เกิดขึ้นจากการบดบังแสงแดดของโครงการต่อบ้านพักอาศัยหรืออาคารที่อยู่ข้างเคียง อย่างไรก็ตาม เนื่องจากผู้ที่ได้รับผลกระทบจากการบดบังแสงแดดและทิศทางลม อาจจะได้รับผลกระทบไม่เท่ากันและลักษณะของผลกระทบที่ได้รับแตกต่างกัน ดังนั้น หลักเกณฑ์และเงื่อนไขในการจ่ายเงินชดเชยค่าเสียหายหรือการดำเนินการแก้ไขผลกระทบให้กับบุคคลที่ได้รับการดำเนินการแก้ไขผลกระทบให้กับบุคคลที่ได้รับความเสียหาย ให้เป็นไปตามข้อตกลงระหว่างผู้ที่ได้รับความเสียหายจากเหตุดังกล่าวกับบริษัท แต่หากทั้ง 2 ฝ่าย (บริษัท แสนสิริ จำกัด (มหาชน) และผู้พักอาศัยที่อยู่ข้างเคียงที่อาจได้รับผลกระทบ) ไม่สามารถตกลงร่วมกันได้ ให้ใช้ลักษณะไตรภาคี เพื่อเจรจาหาข้อตกลงร่วมกัน ซึ่งเงื่อนไขในการดำเนินการตามมาตรการดังกล่าว โครงการจะเป็นผู้รับผิดชอบค่าใช้จ่ายโดยความรับผิดชอบจะสิ้นสุดลงหลังจากจดทะเบียนนิติบุคคลอาคารชุดแล้วเสร็จ 1 ปี				

ตารางที่ 2.2-1 มาตรการป้องกันและแก้ไขผลกระทบสิ่งแวดล้อม โครงการ 98 Wireless (ระยะดำเนินการ) (ต่อ)

องค์ประกอบทางสิ่งแวดล้อม	มาตรการป้องกันและแก้ไขผลกระทบสิ่งแวดล้อม	ผลการปฏิบัติและรายละเอียดการปฏิบัติตามมาตรการฯ ✓ = ปฏิบัติ X = ไม่ได้ปฏิบัติ ○ = ปฏิบัติไม่ได้ ◉ = ปฏิบัติได้แต่ไม่มีประสิทธิภาพ ● = ยังไม่ถึงเวลาปฏิบัติ		เอกสารอ้างอิง	ปัญหา/อุปสรรค/แนวทางแก้ไข
4.5 การดูดกลืนสัญญาณวิทยุและบดบังคลื่นสัญญาณโทรทัศน์	1. จัดให้มีเจ้าหน้าที่ประสานโครงการเข้าพบเจ้าหน้าที่สถานทูตแต่ละแห่ง ในรัศมี 600 เมตร (หากได้รับอนุญาต) เพื่อปรึกษาหารือการรับคลื่นสัญญาณไม่ให้เกิดการแทรกสอดของสัญญาณ ซึ่งกันและกันตั้งแต่เริ่มมีการก่อสร้างอาคารโครงการ เพื่อหาช่องสัญญาณที่เหมาะสมไม่รบกวนกันและกัน	✓	- โครงการมีการตั้งกล่องรับฟังความคิดเห็นและเรื่องร้องเรียน เรื่องการดูดกลืนสัญญาณวิทยุและการบดบังคลื่นโทรทัศน์ ซึ่งถ้าสถานทูตได้รับผลกระทบดังกล่าว สามารถแจ้งเรื่องดังกล่าวได้ตลอดระยะดำเนินการ โดยตั้งแต่โครงการก่อสร้างเสร็จยังไม่มีเรื่องร้องเรียนดังกล่าวแต่อย่างใด	-	-
	2. โครงการจะทำหนังสือแจ้งผู้พักอาศัยที่อยู่ใกล้เคียงพื้นที่โครงการในรัศมี 600 เมตร จากพื้นที่โครงการซึ่งครอบคลุมอาคารที่อยู่ใกล้เคียง และพื้นที่อ่อนไหวที่อยู่ใกล้เคียงที่สุด ได้แก่ โรงเรียนอนุบาลนานาชาติมัลเบอรี่เฮาส์ ซึ่งอาจเป็นผู้ที่ได้รับผลกระทบด้านการบดบังคลื่นสัญญาณโทรทัศน์จากอาคารโครงการ ณ วันที่เริ่มลงมือก่อสร้าง โดยในหนังสือดังกล่าวจะระบุชื่อและหมายเลขโทรศัพท์ของบุคคลที่จะเป็นผู้รับเรื่อง ซึ่งผู้พักอาศัยที่อยู่ใกล้เคียงโครงการที่ได้รับผลกระทบสามารถติดต่อกับโครงการได้ โดยโครงการจะดำเนินการติดตั้งจานรับสัญญาณดาวเทียมให้กับผู้ที่ได้รับผลกระทบเหล่านี้หลังจากที่ได้รับแจ้งภายใน 2 สัปดาห์รวมทั้งจะดำเนินการปรับจานรับสัญญาณดาวเทียมให้กับบ้านพักอาศัยที่มีจานรับสัญญาณดาวเทียมอยู่แล้ว และได้รับผลกระทบจากอาคารโครงการ ซึ่งเงื่อนไขในการดำเนิน	✓	- มาตรการดังกล่าวได้มีระยะเวลาดำเนินการตั้งแต่การก่อสร้างแล้ว และปัจจุบันได้สิ้นสุดระยะเวลาในการรับผิดชอบลงแล้ว เนื่องจากมีการจดทะเบียนอาคารชุด เมื่อวันที่ 9 ธันวาคม 2559	เอกสารแนบ 2	-

ตารางที่ 2.2-1 มาตรการป้องกันและแก้ไขผลกระทบสิ่งแวดล้อม โครงการ 98 Wireless (ระยะดำเนินการ) (ต่อ)

องค์ประกอบทางสิ่งแวดล้อม	มาตรการป้องกันและแก้ไขผลกระทบสิ่งแวดล้อม	ผลการปฏิบัติและรายละเอียดการปฏิบัติตามมาตรการฯ ✓ = ปฏิบัติ X = ไม่ได้ปฏิบัติ ○ = ปฏิบัติไม่ได้ ◉ = ปฏิบัติได้แต่ไม่มีประสิทธิภาพ ● = ยังไม่ถึงเวลาปฏิบัติ		เอกสารอ้างอิง	ปัญหา/อุปสรรค/แนวทางแก้ไข
4.5 การดูดกลืนสัญญาณวิทยุและบดบังคลื่นสัญญาณโทรทัศน์ (ต่อ)	การตามมาตรการดังกล่าวโครงการจะเป็นผู้รับผิดชอบค่าใช้จ่ายทั้งในการติดตั้งหรือการปรับจานรับสัญญาณดาวเทียม โดยมีกำหนดระยะเวลาภายใน 1 ปี แต่หากกรณีที่ 2 ฝ่าย (บริษัท แสนสิริ จำกัด (มหาชน) และผู้พักอาศัยที่อยู่ข้างเคียงที่อาจได้รับผลกระทบ) ไม่สามารถตกลงร่วมกันได้ ให้ใช้ลักษณะไตรภาคี เพื่อเจรจาหาข้อตกลงร่วมกัน ซึ่งเงื่อนไขในการดำเนินการตามมาตรการดังกล่าว โครงการจะเป็นผู้รับผิดชอบค่าใช้จ่ายโดยความรับผิดชอบจะสิ้นสุดลงหลังจากจดทะเบียนนิติบุคคลอาคารชุดแล้วเสร็จ 1 ปี				
	3. โครงการจะทำหนังสือแจ้งเจ้าหน้าที่สถานทูตแต่ละแห่งในรัศมี 600 เมตร จากพื้นที่โครงการ (หากได้รับอนุญาต) ซึ่งอาจเป็นผู้ที่ได้รับผลกระทบด้านการบดบังคลื่นจากอาคารโครงการ ณ วันที่เริ่มลงมือก่อสร้าง โดยในหนังสือดังกล่าวจะระบุชื่อและหมายเลขโทรศัพท์ของบุคคลที่จะเป็นผู้รับเรื่อง ซึ่งหากสถานทูตได้รับผลกระทบดังกล่าว สามารถติดต่อกับโครงการได้โดยโครงการจะให้รายชื่อเบอร์โทรศัพท์ติดต่อของบุคคลที่มีหน้าที่โดยตรง ซึ่งหากได้รับการประสานจากผู้ได้รับผลกระทบ จะมีการหารือกันเพื่อปรับช่องสัญญาณให้ไม่กระทบกันและกัน	✓	- โครงการมีการตั้งกล่องรับฟังความคิดเห็นและเรื่องร้องเรียน เรื่องการดูดกลืนสัญญาณวิทยุและการบดบังคลื่นโทรทัศน์ ซึ่งถ้าสถานทูตได้รับผลกระทบดังกล่าว สามารถแจ้งเรื่องดังกล่าวได้ตลอดระยะดำเนินการ โดยตั้งแต่โครงการก่อสร้างเสร็จยังไม่มีเรื่องร้องเรียนดังกล่าวแต่อย่างใด	-	-

ภาพที่ 2.2-1 สภาพพื้นที่ปัจจุบัน

ภาพที่ 2.2-2 พื้นที่สีเขียว

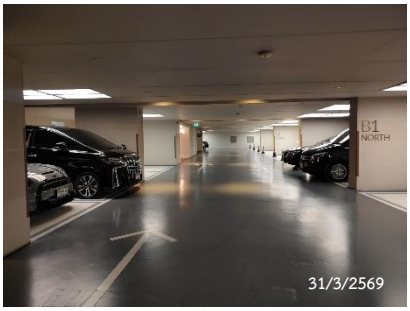

พื้นที่จอดรถยนต์

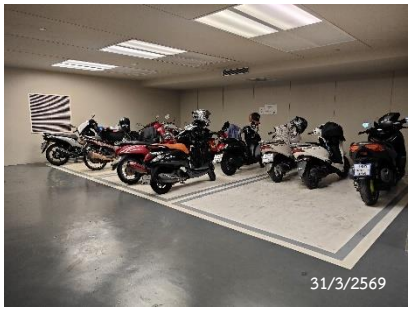

พื้นที่จอดรถจักรยานยนต์

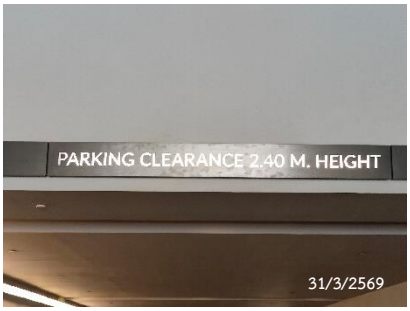

ป้ายจำกัดความสูงรถ

ป้ายกรุณาดับเครื่องยนต์

ป้ายจำกัดความเร็ว

ป้ายห้ามเร่งเครื่องยนต์

กระจกนูน

พัดลมระบายอากาศชั้นจอดรถ

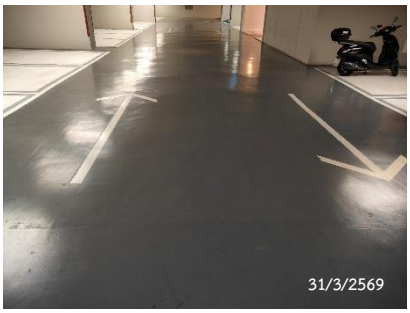

สัญลักษณ์จราจรบนพื้นทาง

แผงกั้นจราจร

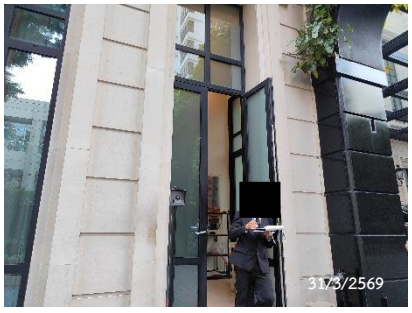

เจ้าหน้าที่รักษาความปลอดภัย

สันนูนชะลอความเร็ว

Parking Systems Bluetooth

ไฟส่องสว่างรอบโครงการ

ไฟส่องสว่างบริเวณอาคารจอดรถ

ภาพที่ 2.2-3 ระบบจราจรภายในโครงการ

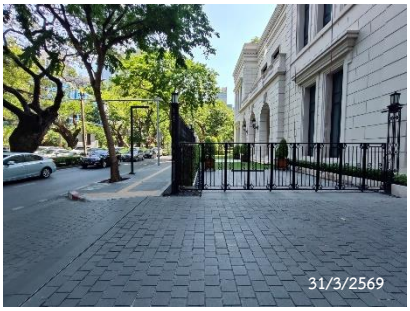

บริเวณทางเข้า-ออกโครงการ

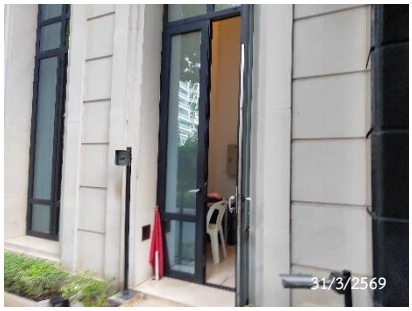

ป้อมยาม

บัตรสำหรับผู้มาติดต่อ

ภาพที่ 2.2-3 ระบบจราจรภายในโครงการ (ต่อ)

ถังเก็บน้ำชั้นดาดฟ้า

Booster Pump

ถังเก็บน้ำชั้นใต้ดิน

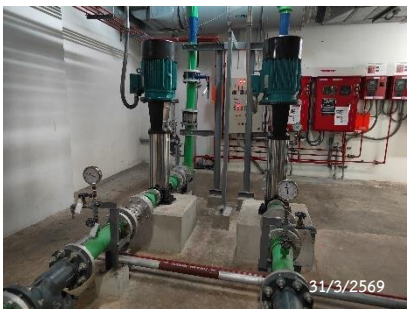

Transfer Pump

ระบบท่อน้ำประปา

ภาพที่ 2.2-4 ระบบน้ำใช้ภายในโครงการ

ระบบบำบัดน้ำเสีย

ตู้ควบคุมระบบบำบัดน้ำเสีย

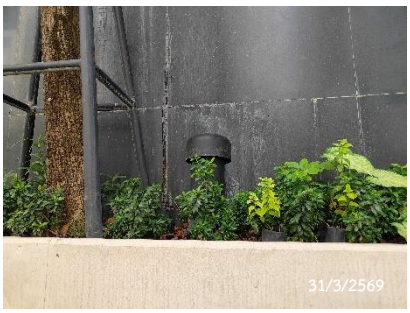

ท่อระบายอากาศ

ภาพที่ 2.2-5 ระบบบำบัดน้ำเสียภายในโครงการ

ระบบนำน้ำที่ผ่านการบำบัดมาใช้ประโยชน์

ภาพที่ 2.2-5 ระบบบำบัดน้ำเสียภายในโครงการ (ต่อ)

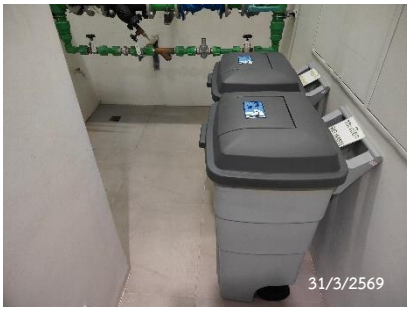

ห้องพักมูลฝอยประจำชั้น

ห้องพักมูลฝอยรวม

ถังขยะบริเวณพื้นที่ส่วนกลาง

ขยะรีไซเคิล

ก๊อกน้ำและท่อระบายน้ำ

พัดลมระบายอากาศ

ป้ายรณรงค์การคัดแยกมูลฝอย

อุปกรณ์ทำความสะอาด

ภาพที่ 2.2-6 ห้องพักมูลฝอยภายในโครงการ

รางระบายน้ำชั้นดาดฟ้า

บ่อหน่วงน้ำ

รางระบายน้ำรอบโครงการ

ตู้ควบคุมปั๊มบ่อหน่วงน้ำ

ภาพที่ 2.2-7 การระบายน้ำภายในโครงการ

พื้นที่หนีไฟทางอากาศ

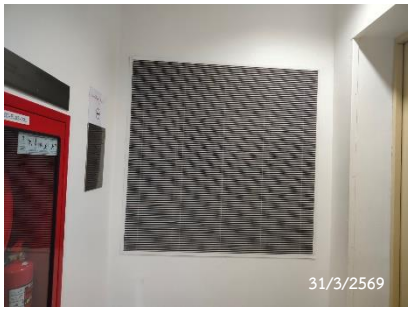

พัดลมระบายอากาศบริเวณ Fireman Lift

ผังแสดงเส้นทางหนีไฟ

Fire Alarm Horn Strobe

หัวจ่ายน้ำดับเพลิงชั้นดาดฟ้า

Fireman Phone Jack

ภาพที่ 2.2-8 ระบบป้องกันและเตือนอัคคีภัย

ไฟสำรองฉุกเฉิน

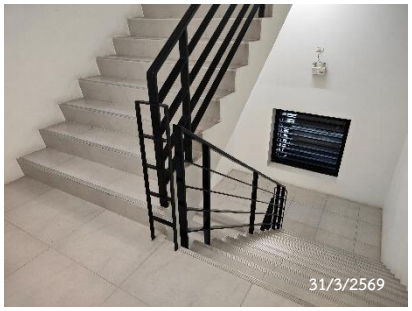

บันไดหนีไฟ

ป้ายบอกเลขชั้น

หัวจ่ายน้ำดับเพลิงในอาคาร

Fire Alarm Manual Station

Fireman Lift

Fire Hose Cabinet

ประตูหนีไฟ

Smoke Detector

Alarm Bell

Emergency Door Release

Fire pump system

ถังสำรองน้ำดับเพลิง

ถังดับเพลิง

Alarm Gong

ภาพที่ 2.2-8 ระบบป้องกันและเตือนอัคคีภัย (ต่อ)

Graphic Annunciator Fire Alarm System

Heat Detector

Fire Alarm Control Panel

จุดรวมพล

หัวรับน้ำดับเพลิง

Sprinkle Fire

ภาพที่ 2.2-8 ระบบป้องกันและเตือนอัคคีภัย (ต่อ)

MDB Room

Transformer Room

Generator Room

Ground Test Box

ป้ายเตือนอันตรายไฟฟ้าแรงสูง

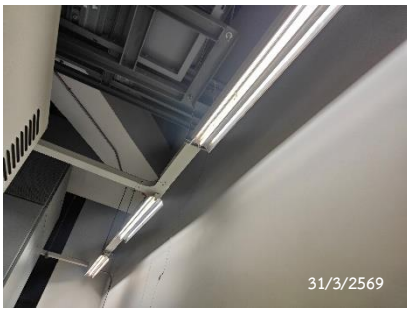

หลอดไฟ LED พร้อมแผ่นสะท้อนแสง

ภาพที่ 2.2-9 ระบบไฟฟ้าภายในโครงการ

สวิตซ์ไฟแยกแต่ละส่วนพื้นที่ส่วนกลาง

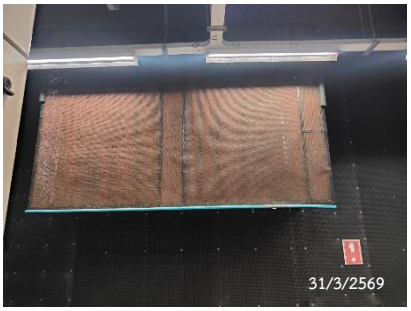

ผนังเก็บเสียง Generator Room

ไฟส่องสว่างรอบโครงการ

สวิตซ์ควบคุมอุณภูมิเครื่องปรับอากาศ

ภาพที่ 2.2-9 ระบบไฟฟ้าภายในโครงการ (ต่อ)

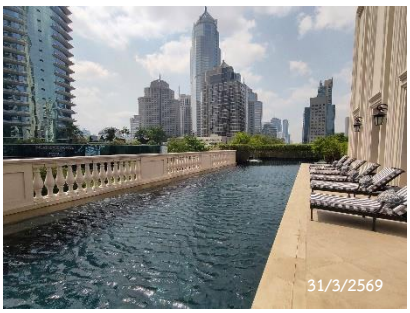

สระว่ายน้ำ

ที่ล้างตัว

ป้ายบอกความลึก

ระเบียบการใช้สระว่ายน้ำ

ภาพที่ 2.2-10 สระว่ายน้ำของโครงการ

ห่วงช่วยชีวิต

ตู้เก็บของ

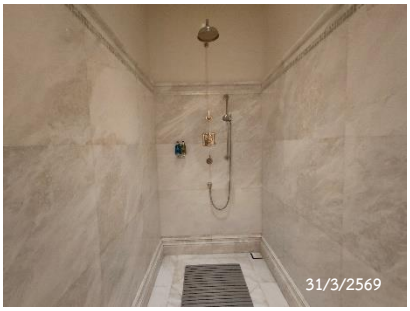

ห้องอาบน้ำ

อุปกรณ์ปฐมพยาบาลเบื้องต้น

ห้องเก็บสารเคมี

ระบบกรองน้ำสระว่ายน้ำ

ไฟส่องสว่างบริเวณสระว่ายน้ำ

ภาพที่ 2.2-10 สระว่ายน้ำของโครงการ (ต่อ)

พัดลมระบายอากาศ

ตู้ควบคุมพัดลมระบายอากาศ

ตารางเปิด-ปิดพัดลมระบายอากาศ

ภาพที่ 2.2-11 การระบายอากาศภายในโครงการ

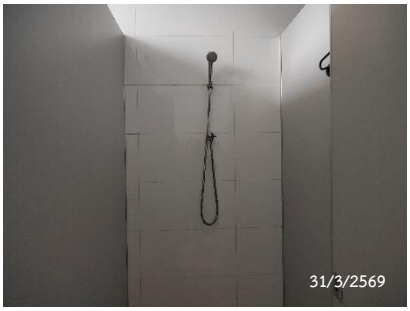

ฝักบัวอาบน้ำ

ชักโครก

อ่างล้างมือ

ภาพที่ 2.2-12 สุขภัณฑ์ประหยัดน้ำ